A magyar rögbi sport története

1969—1988

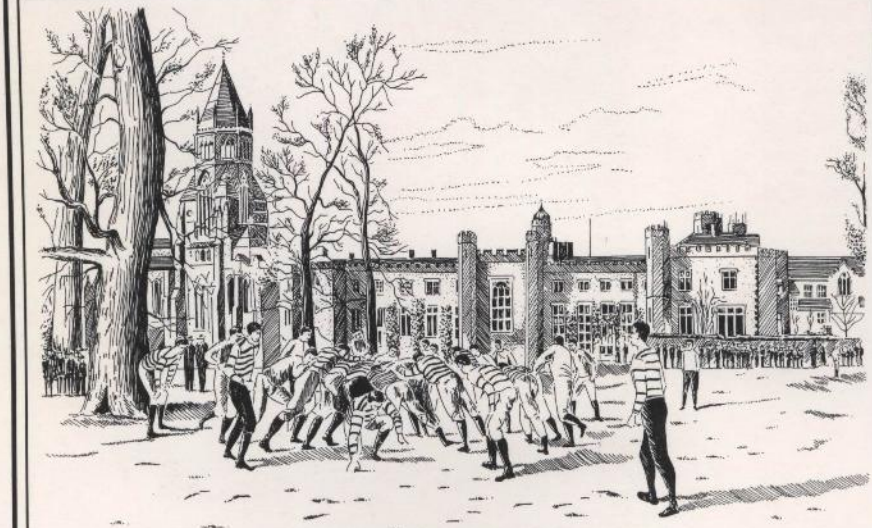

Rugby Football on the Close - 1888

A MAGYAR RÖGBI SPORT TÖRTÉNETE 1969 – 1988

Hálával, Carlo Passalacqua emlékére

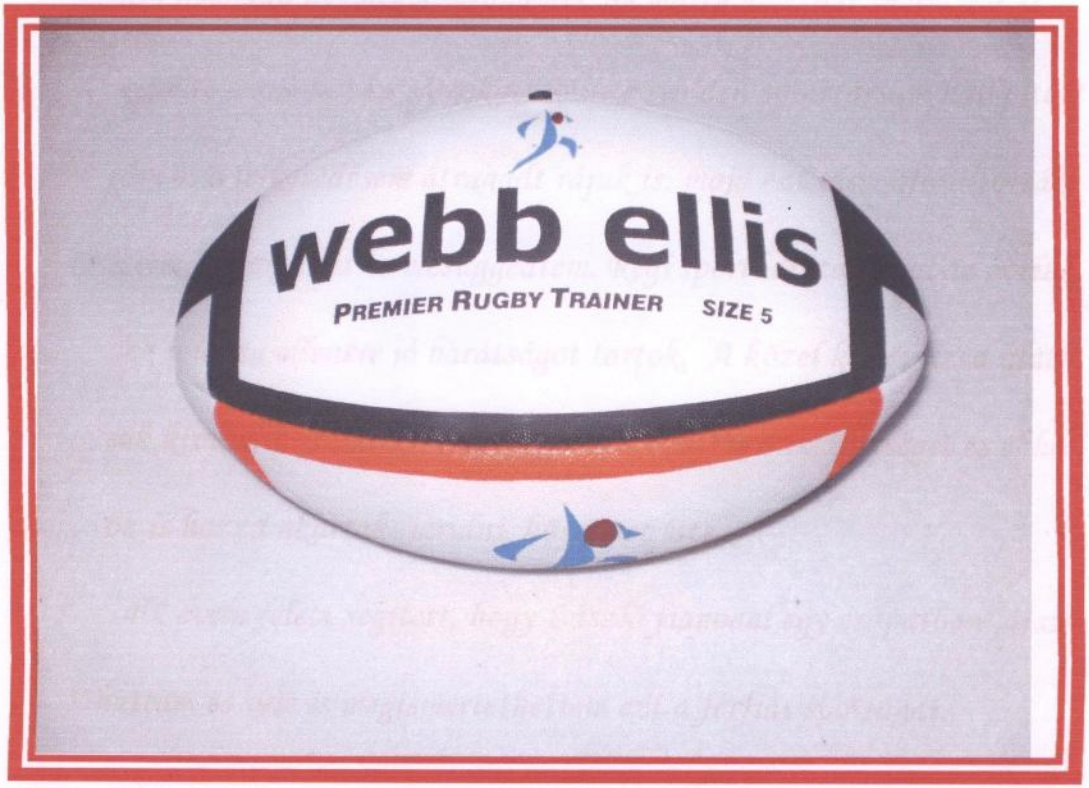

Az egykori eseményeket lejegyezte : v. Bene Kálmán Bertalan

Köszönettel,

Mindazokanak, akik segítettek életemnek ebben a 18 évében, hogy kedvtelésemnek, a rögbi sportnak élhettem és áldozhattam. időt, fáradságot, pénzt és sokszor a testem épségét.

Támogatott (és féltett) Édesanyám, segített Marika a feleségem, aki nemcsak kezelte a sérüléseim, de mosta a csapat szerelését és gépelte a szervezési iratokat. Szinte minden sporttársam hallgatott rám és a lelkesedésem átragadt rájuk is, majd ezt visszafordították felém, támogatva ha elcsüggedtem. Régi sportbarátaimmal az évtizedek múlása ellenére jó barátságot tartok. A közel két évtized alatt sok kívülálló is segített, mert érezték a lelkes önzetlenséget és ehhez ők is hozzá akartak járulni, köszönet érte.

40. évem felett segített, hogy László fiammal egy csapatban játszhattam és vele is megismertethettem ezt a férfias sportágat.

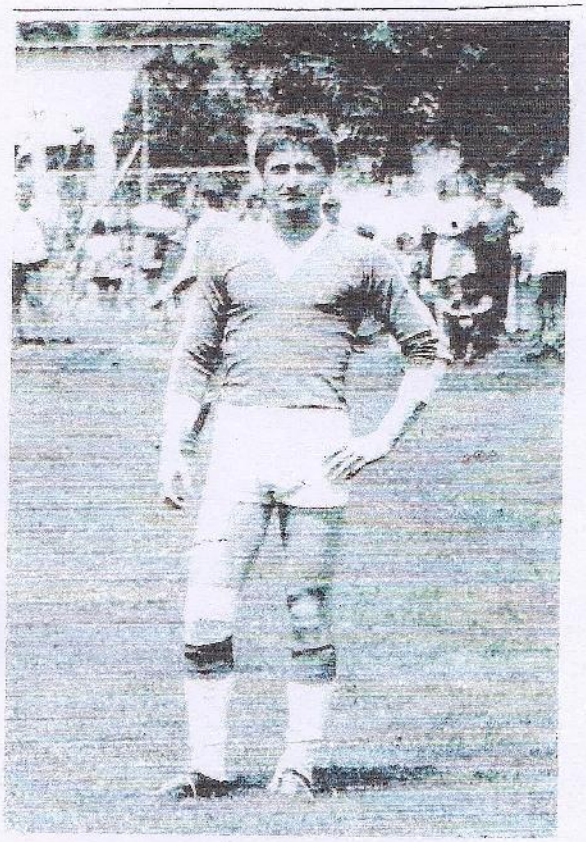

Az összeállítást a fennmaradt emlékekből lejegyezte: vitéz Bene Kálmán Bertalan

Lelkes sportemberként, 24 évesen a Népligetben, a Bp.Építők pályán szerény közönség előtt – még a mérkőzés előtt pózolok Albert bátyám kamerája előtt, 1971. április 20-án.

NÉPSZABADSÁG 1971. [illegible] 20.

BEVONUL A RÖGBI

Eddig csak külföldről érkezett felvételeken láttunk hasonló jelenetet, de most már a rögbi bevonul a hazai pályákra is. Az Építők sporttelepén játszották a hét végén az MTK—Szakipari SC mérkőzést. A képen vérbeli rögbijelenet.

Az egykori kelet-német Vorwärts rögbi csapatának ajándéka az Olomouci tornáról

BEAC emléklap 1980-ból

BLS ajándék kerámia

Az amatőrizmus szépsége, a fenti három elismerés 18 év tárgyi emléke…

Közel száz év késéssel indult a magyar rögbi sport. Az első 1971-es kép az újságban

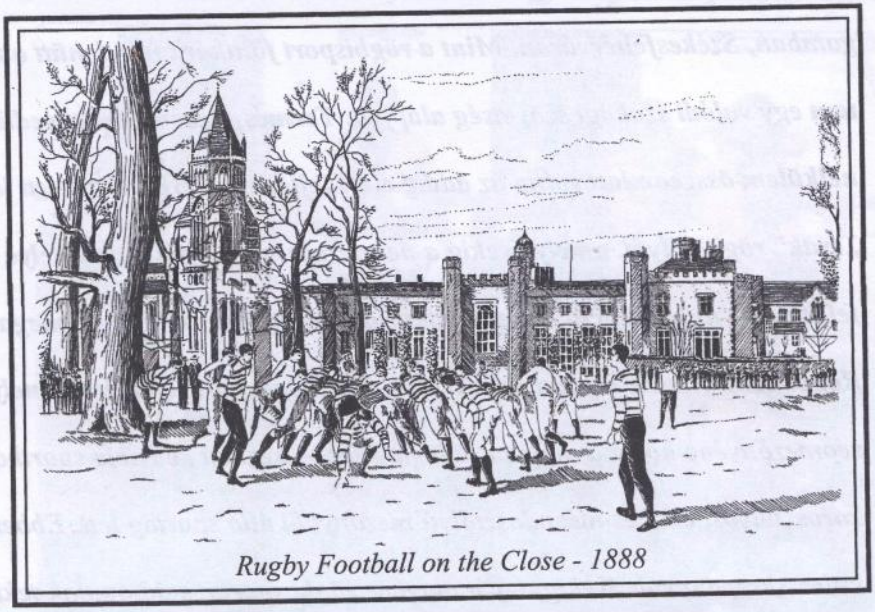

Rugby Football on the Close - 1888

Nagyon sokat áldoztam a rögbire a 18 év alatt. Időt, pénzt, egészséget biztosan rengeteget, mert nemcsak a saját felszerelésemet, de még másokét is én vettem, ugyanúgy mint a labdákat, Marika mosta a csapat felszerelést, én fuvaroztam a játékosokat a mérkőzésekre. Mindezért két bordatörést, egy bokatörést és ujjtörést valamint a térdszalag szakadását könyvelhettem el. Mégis megérte, mert 42 éves koromig nem hagyott elpuhulni, sőt állandóan erős fizikai állapotban tartott. Ennek most érzem a hasznát, a térdeim ugyan fájnak. Mint a legtöbb versenysport ez is kétirányú, hasznos és káros. 1978-ig Carlo Passalaqua és utódai formális vezetésével működött 4-6 csapattal a sportág, majd megszűnt. 1980-ban Hegedüs János barátom egy hosszas beszélgetés után rávett, hogy kezdjem újjászervezni a sportágat. Ekkor végigjártam a régieket és a BEAC pályán elkezdtük az edzéseket. Újabb csapatokat alakítottunk, sőt már a kezdetekkor külföldi csapatot a Vienna Celtic-et is meghívtuk. Utaztunk Romániába, Csehszlovákiába, Ausztriába és Lengyelországba. Csapatot szerveztem Kecskeméten, Pécsett, Esztergomban, Székesfehérváron. Mint a rögbisport főtitkára mindenütt ott voltam és formáltam egy valódi szakági szövetség alapjait. Természetesen nem egyedül, de 80-84 között nélkülem összeomlott volna az addig elért fejlődés. A BEAC mellett létrehoztam az első „csak" rögbipályát, amely évekig a nemzetközi mérkőzések színhelye lett. Időközben felnőtt egy új generáció, amely tudatosan átvette a szervezést és megalakította a Magyar Rögbi Szövetséget. Ezután kezdődött a minőségi sport fejlődése, amely mára Európa középmezőnyébe hozta a magyar válogatottat. A kezdeti kedvtelő sportból, mára egy több korosztályos, első és másodosztályú mezőnyből álló sportág lett. Ebben elvitathatatlan kulcsszerepem volt évekig, így a magyar rögbi sportot sajátomnak tekintem.

A rögbi sportban eltöltött 18 év alatt igazából kétszer éreztem személyesen azt az elégtételt, hogy érdemes volt az áldozat. Másodszor a BLSE walesi látogatásakor a cardiffi ARMS Parkban ahol ezt a szép szobrot kaptam. (szénbányász walesi rögbi játékost ábrázol!)

Először -máig emlékként- amikor Édesanyám előtt egy csapatban játszottam Laci fiammal

Útkeresésem a sportágakban, míg rátaláltam a nekem valóra

Gyerekkoromban egy igen jó mozgású és ügyes fiú, az iskolában a jó tornászok és a foci csapat tagja voltam, de semmi különös tehetséget nem mutattam. Később közép-iskolás koromban először az FTC-ben atletizáltam 1961-62-ben, mint 1500 m-es akadályfutó, de látszott, hogy alkatilag nem ez az én sportágam. Ekkor átmentem kajakozni a Dózsába, de itt is csak a víz és a romantikus „hajókázás" csábított a sportra. 1964-ben sportlövő lettem a BM Dózsa Mexikói úti lőterén, de ezt letartóztatásom szüntette meg. A börtönévek alatt igyekeztem súlyzózással fenntartani kondicióm at.

A két vasdarabot összekötő vasrudat a börtön élelmiszer raktárának (ahol írnok vo tam) íróasztala alá rejtve tartottam. Egy ellenőrzéskor Szőke őrnagy pk. helyettes m kérdezte, hogy mi az? Én azt feleltem, hogy a beton aljzat miatti lábtartó, nehogy fe fázzam és beteg legyek, mert akkor nem tudok dolgozni. Elhitte(!…)

1970 tavaszán egy újságcikkben olvastam, hogy a Vörösmarty Gimnázium testnev tanára és Carlo Passalaqua olasz diplomata próbálkozik a rögbi sport meghonosítá Megkerestem őket és Miklós barátommal együtt csatlakoztunk a szűk két csapatny tékoshoz. Ősszel megalakítottuk a saját Bp. Szakipari Építők Rögbi Szakosztályát é itt már játékos-edzőként szerepeltem. Ez volt az egyéniségemnek megfelelő sport.

A rögbi sportban mindent megtaláltam amit igényeltem. Erő, bátorság, gyorsaság mindez kombinatív csapatjátékkal összekötve. Különösen a csapat összetartása és a hangulat, amit ez a kommunista és orosz ellenes társaság nyújtott nekem , tartott i 18 évig, egészen 1988. májusáig, egy utolsó esztergomi mérkőzésig. Első csapatun „Botond" indulója az SS Panzerlied dallamára és szövegének módosítására íródo

A magyarországi rögbi sport megszületésének előzményei és kezdeti lépései

1880 körül a brit Nagykövetség alkalmazottai és a Budapesten élő angolok bemutató mérkőzései a lebontott Újépület közepén lévő téren (ma Szabadság tér)
1900-as évek elején a Budapesti Football Club szervezésében kezdik a játékot
1920 -as évek Gödöllőn szerveződik egy rögbi csapat
1933 A gödöllői cserkész Világ Jamboree-n az angol cserkészek bemutató mérkőzése
1935 A budapesti Főiskolai Világbajnokságra felkészültek az Állatorvosi Főiskola és a Testnevelési Főiskola hallgatóiból álló csapatok, de mérkőzésükre nem került sor
1958 A Testnevelési Főiskola kísérletezik egy rögbicsapat felállításával
1969 A budapesti Vörösmarty Gimnáziumban Sziráky József tanár úr vezetésével, de Carlo Passalacqua, olasz diplomata szervezésében, oktatásával alakul diákcsapat
1970 tavasz, Árpádföldön alakul az első rögbi csapat (részben a Vörösmarty diákjaiból)
1970 tavaszán Alsógödön áll össze egy csapat, Szekeres Bence vezetésével
1970 tavaszán alakul a Rákospalota, amelyből napokon belül az MTK csapata lesz
1970 jún.-júl. a rövid életű Erzsébeti Spartacus (Ackermann József szervezésében)
1970 júliusában megalakul az MTK rögbi csapata (Dudás József vezetésével) harmadik
1970 szept. a Fások SC-ből a Szakipari Építők (Bene Kálmán vezetésével) negyedik!
1971 tavaszán megalakul a Bp. Építők rögbi csapata (Dékány István vezetésével)
1971-ben alakul a Veresegyháza rögbi csapat (részben volt Árpádföldiekből)

NEGYEDIK NEKIRUGASZKODÁS

A rögbi Magyarországon

A rögbi 1863-ig — amikor a futball hivel a kezezés szabályát elfogadták — Angliában együtt fejlődött a labdarúgással. Magyarországon angol „közvetítéssel" ismerkedhettek meg vele. Nagy-Britannia követségének személyzete és hazánkban időző angol sportemberek ugyanis a múlt század utolsó harmadában Pesten, a mai Szabadság tér helyén olykor rögbijátékkal is szórakoztak — a pesti járókelők örömére és olykor megrökönyödésére... A századfordulón a *Budapesti Football Club* néhány ifjú tagja gondolt egy nagyot: annak ellenére, hogy sportegyleteink idegenkedtek a „rúgd-dobd"-tól, a BFC *„megkezdte a rögbijátékot, hátha megtalál a fiatal nemzedék temperamentuma arra, amire ő felnőttek magukat elég nyugodtnak nem érezték"*. A kezdeményezés azonban rövid idő után visszahangtalanul elenyészett...

Évtizedek múltán, az 1935. évi *budapesti főiskolai világbajnokság* előkészületei kapcsán a *Testnevelési* és az *Állatorvosi Főiskolán* verbuválták egy-egy rögbicsapatot. Kellő felkészülésükre, fejlődésükre azonban nem volt elegendő idő, így a főiskolai VB tervezett rögbitornája végül a francia és a német csapat bemutató mérkőzésévé zsugorodott.

Újabb évtizedek teltek el, míg 1969-ben az olasz *Stanislao Carlo Passalacqua* a Vörösmarty Gimnázium diákjaiból rögbicsapatot szervezett, s ezt a példát Árpádföldön (XVI. kerület) és Rákospalotán is követték. E három csapatból alakult meg ugyanabban az évben az első magyar rögbiszakosztály — a *Péceli Spartacus SE* kebelében. Hamarosan akadtak társai is (Pesterzsébet, MTK, Építők, Veresegyháza) és 1970/71-ben — a gödlek támogatásával — már *4 fordulós kupaküzdelemben* mérhették össze tudásukat rögbicsapataink. 1971/72-ben újabbak is küzdőtérre léptek (Szakipari Építők, Inter RC, III. ker. TTVE). Passalacqua azonban 1973-ban eltávozott Magyarországról, s a hazai rögbisport szakmai vezető, éltető patrónus nélkül maradt.

Ezúttal azonban csak néhány évet kellett várni, hogy a rögbisport magyar hivel negyedszer is nekirugaszkodjanak: megkísérelték hazánkban megkedveltetni ezt a labdajátékot. 1979-ben az *ELTE tömegsport-szakosztályában és a kecskeméti Gépipari Automatizálási Műszaki Főiskolán* alakultak újabb csapatok, amelyek hamarosan megmérkőztek egymással. Budapesten az ELTE Növényélettani tanszékének munkatársa, *dr. Szigeti Zoltán* tanársegéd, a tömegsport-szakosztály vezetője és *Bene Kálmán*, a csapat kapitánya irányítja-szervezi a rögbit. Kecskeméten az Automatizálási tanszék tanársegédje, *Körmöczi Béla* szervezett a hallgatókból rögbicsapatot.

Az ELTE gárdája 1980 őszén a BEAC sporttelepén önerőből, társadalmi munkában kialakította *az első hazai rögbipályát*, amelynek gondozását is maguk látják el. (Igaz, a pálya helyenként „érdes" talaja nem éppen veszélytelen a játékosok számára...) A költségeket a tömegsport-szakosztály évi tízezer forintos támogatása mellett a rögbisport hívei maguk fedezik. Sőt... 1980 júniusában — még a BEAC labdarúgópályáján — a Bécsben dolgozó angolok csapatával, a Vienna Celtic-kel mérkőzött az ELTE-BEAC, *s a bevétel, 6400 forintot befizették a BEAC pénztárába!*

A magyar rögbizők *első külföldi szereplése* idén augusztusban zajlott le a csehszlovákiai Olomoucban rendezett hatos tornán. Ennek főszervezője, *Milos Dobri* professzor, az olomouci pedagógiai főiskola nyelvi tanszékének vezetője, így vélekedett a magyar fiúk szerepléséről: *„A mérkőzössorozat legkellemesebb meglepetését ők szerezték. Csak rutinfelénysége miatt szenvedtek szoros vereséget a Vorwärts, a Vienna Celtic és a Lokomotiva Olomouc csapatától. A francia Villejuif és a walesi Penygroes ellen nem lehetett reális esélye a tehetséges, de még a kezdet útján járó magyar együttesnek."* Az NDK Rögbi Szövetségének elnökhelyettese szintén kijelentette, hogy érdeklődéssel figyeli a magyar csapatok fejlődését. Ehhez egyébként segítséget nyújthat *a Fővárosi Kézműipari Vállalat* is, mégpedig a dán exportra készült, de visszamaradt fehér rögbilabdákkal.

Az idei hazai rögbidény az ELTE—BEAC két csapatának évzáró mérkőzésével november 22-én befejeződött.

A negyedik nekirugaszkodás valamennyi részesének odaadó, önzetlen tevékenysége *dicséretes és figyelmet érdemel...*

Csikós Imre

A cikk az ELTE Egyetemi Lapokban jelent meg 1980 decemberében

A RÖGBI SPORT MAGYARORSZÁGI ELŐZMÉNYEI

Az 1969 előtti időkből igen kevés szóbeli információ és még kevesebb dokumentáció vagy tárgyi emlék maradt fenn a rögbi hazai elterjesztésének szárnypróbálgatásairól.

Amennyiben igaz, úgy az 1880-as évek körül a hírhedt Újépület bontása helyén (a mai Szabadság téren) játszottak mérkőzéseket az angol követség alkalmazottai

Az 1900-as évek elején a Budapesti Football Club kísérletezett a rögbivel eredmény nélkül.Vannak különböző mende-mondák, de ezek szűrésével az alábbiak tűnnek bizonyítottnak. Az 1920-as években (hogy pontosan melyik évben az vitatott) Gödöllőn történt kezdeményezés a sportág megismertetésére és itt alakult is egy csapat. Talán ellenfelek hiánya miatt, talán az abban az időben megnyilvánuló angolellenességből fakadóan, vagy csak egyszerűen a Trianon utáni nehéz gazdasági körülmények miatt, de a kísérlet kudarcot vallott, a próbálkozás kifulladt.

Egyes információk szerint az 1933-as gödöllői cserkész világ Jamboree-n az angol cserkészek bemutató meccset játszottak, de ez természetesen csak érdekességként említhető, hiszen a célja egyáltalán nem volt a rögbi magyarországi elterjesztésének.

1935-ben a budapesti Főiskolai Világbajnokságra szerveződött két csapat az Állatorvosi és a Testnevelési Főiskolán, de mérkőzésükre nem került sor a jeles eseményen (máskor sem)

Az 1950-es évek végén (talán 1958-ban ?) a Testnevelési Főiskolán próbálkoztak a rögbi honosításával, tanári segédlettel a főiskola hallgatóiból verbuvált csapatokkal. Miért itt és miért ekkor? Nehéz erre is korrekt feleletet adni, de feltételezhetően azért, mert a sport nemzetközi információ áramlása itt fókuszálódott természetszerűleg és ennek keretében talán felszínre kerültek az USA–ból érkező hírek. Már abban az időben is (részben még ma is) igen sokan összekeverik az amerikai footballt és a rögbit és ennek tudhatóan az NFL-ben sikeresen játszó két '56-os emigráns, Németh József (Jo Nemet) és Gogolák Péter inspirálhatta a Főiskola tanárát (tanárait?) Az USA-ban nagy hírnevet szerzett Jo Nemet mint kiváló irányító játékos, Peter Gogolak pedig mint a büntető rúgások specialistája került a sporthírek élére. Nos, talán nekik köszönhetjük, hogy hazai földön is megmozdult valami, méghozzá a legfontosabb környezetben. Sajnos ez a kísérlet is folytatás nélkül maradt, feltételezhetően a felsőbb sportszerveket, a Főiskolát is rövid gyeplőn tartó politikai ellenállás miatt. Túl közel volt az 1956-os forradalom, ahol a fiatal szabadságharcosok sokszor baráti társaságokból álltak, és a kommunista diktatúra csírájában fojtott meg minden csoportosulást. Veszélyt jelenthetett volna, ha 25-30 fős bátor fiatalokból álló rögbi csapatok alakulnak országszerte, hiszen még nem aludt ki a forradalom szelleme. Természetesen a bigott felfogás szerint a rögbi egy nyugati, imperialista sportág – én még az 1970-es években is találkoztam ezzel a nézettel – amelynek nincs helye a „szocialista sportmozgalomban" Megjegyzem akkor még a példakép Szovjetunióban sem volt!

Ezzel ki is merültek a sportág bevezetésére tett kezdeményezések, egészen 1969 őszéig

Nézzük meg azonban a rögbi sportág késői elterjedésének – közel 100 éves késés! – elméleti okait. A magyar sportmozgalom a kezdetektől fogva gyorsan és eredményesen reagált a különféle sportágak hazai elterjesztésére. Mindig élenjártunk egy-egy sportág bevezetésével, pl. futball, vízilabda a teljes atlétikai és úszó szakág stb. De említhetném az extra sportágnak számító lovaspólót, golfot jégkorongot is. Ezek mind gyorsan fejlődtek és sikerekhez vezettek. Vajon miért maradt ki a rögbi?

Időrendben az 1920-as, '30-as években vagyunk. Az akkori közgondolkodás – a nevelési elvek miatt – nem tartotta úri sportágnak a rögbit (a művelt világlátott sportvezetők bizonyára ismerték az angol mondást : „ A futball úri sport, amelyet utcagyerekek játszanak, míg a rögbi durva sport, amelyet urak játszanak") és ezért nem is támogatták létrejöttét. A II. világháborút megelőző évtizedben a magyar politika, gazdaság, kultúra és sport a német-olasz kapcsolatokon alakult és ezekben az országokban sem volt bevezetett sport a rögbi. A vesztes háború után az ország bolsevizálása miatt az un. úri sportokat törölték – még a tenisz is csak szerencsével menekült meg – és a nyugati országokban elterjedt rögbit a szocialista blokkon belül sokáig ellenezték, talán Magyarországon a legtovább. Nincs más ésszerű magyarázata annak, hogy a tiltás mögött tulajdonképpen a fentiekben leírt, a rögbi csapatokban lévő potenciális veszélyt látó, a mindenre gyanakvó, mindentől félő kommunista diktatúra szándéka húzódott meg, ami csak az 1970-es években enyhült.

Magyar rugby csapatok kezdetektől napjainkig

1970 – BOTOND RC. (Fások SC. , Szakipari Építők SE.) Bene Kálmán
1979 – Botond RC, Erdélyi Sándor, Bene Kálmán
1980 – ELTE-BEAC, Erdélyi Sándor, Bene Kálmán, Czabán Dániel
ELTE GYAKORLÓ GIMNÁZIUM fiataljai
1984 – BEAC, Hardi László
OKGT, Erdélyi Sándor
1986 – LIGET SE rögbi szakosztály, Erdélyi Sándor
1987 – NAGY BEAC (FEKETE HOLLÓK), Habóczky Gusztáv
KIS BEAC utánpótlás egyesület, Erdélyi Sándor

1979 – Kecskemét, Körmöczi Béla, Maróti György
Mecsek Lakóterületi SE, Krizsán József, Bárdfalvi Tamás
1983 – Esztergomi Vitézek, Krebsz Tibor, Neuzer András, Magyarovics Gyula
1984 – Győr, Arkai Zsolt
1991 – Szentes, Vida-Szűcs Lajos
1993 – Gyöngyös, Szabó Levente
Debrecen, Hada Menyhért, Orbán Balázs
1995 – Zalaegerszeg, Wolf László

1985 – Pécsi Termeszek, Szabó Iván
1992 – Békéscsaba Benny Bulls, Lukács Csaba
Budapest Exiles, Nell Currle
Keszthelyi Kék Villámok, Babos István
Rendőrtiszti Főiskola Rugby Club, Somlai József
Gyál Red Bulls, Csuti József
Apostagi Rugby Club, Erdős Tamás
Szentlőrinci Rugby Club, Varga Béla
Kőszegi Rugby Club, Ficsor András

1991 – Zöld Solymok, Habóczky Gusztáv
1992 – Maccabi, Szláva Kuzmenkó
Nagykovácsi Yetik Rugby Club, Zentai Zsolt
1993 – Kispesti Elefántok, Mézes Bálint, Niklász Károly, Tóth Sándor
Elefántok, Mézes Bálint, Tóth Sándor
1996 – SUB ROSA Rugby Club, Gacsal József, Fabinyi András, Mihalovics Pál

1983 – MGM Diósd, Maróti György
1984 – Érdi VSE
1986 – Tárnok, Horváth László
Érdi Darazsak
Érdi Ártatlanok
1989 – Battai Bulldogok, Mátyás Csaba
Érdi Bivalyok utánpótlásegyesület
1999 – Dunaújvárosi Szomjas Tevék, Harmat Ákos
2005 – ÁVF Mókusok, Szontágh Dániel
Velencei Kék Cápák, Soós Dániel

1985 – fehérvár Áruház SE, Gyolcsos Ferenc
1987 – Köfém LSE
Pákozd
1990 – Dunaújvárosi Rugby SC, Becker József
1992 – Mezőfalva Rugby SE, Becker József
Fejértej Parmalat Rugby SE, Bárdfalvi Tamás
Miskolci Keselyűk Rugby SE, Kardos Attila
1993 – Szegedi Gorillák, Palásti Jenő
2003 – Fit World Szeged, Varga János
2005 – Budapest Medvék (ujjászerveződve), Bálint István, Heveli Miklós, Baranyai Zoltán
2006 – Budapest Magpies, Gombás Bianca

~1875 Múlt század utolsó harmadában a mai Szabadság téren az angol nagykövetség dolgozói űzték a rugby-t

1879 Molnár Lajos: Atlétikai gyakorlatok című könyvében kitér az "Association-játékra" azaz a labdarúgásra és a Rugby-játékra is. Tudomásunk szerint ez az első magyar nyelvű dokumentum a rögbiről.

"...Mindamellett két főcsoportra lehetett a Football-t ápoló iskolákat osztani: az egyik , a hires "Rugby" vezetése alatt, a labda utáni szaladást és kapkodást megengedi, mig a másik csoport, Eton, Harrow és Westminsterhirhedt iskolákkal, a labdának kézzel érintését és a lbadával való szaladást tiltja. Egy e téren megindult reform-mozgalom lassanként megteremté gyümölcsét és "Association" név alatt egy Fotball-szövetkezés jött létre, mely a második csoport fő elveit megáévá tevén, a különféle szabályokat s elütő szokásokat egyöntetü codex-é átalakitá s XIII. czikkben összefoglalá. Mig e szövetkezéshez több meg több Clubb és iskola csatlakozott, addig a másik alapelv hivei a Rugby iskola körül - mely a Football rugásában mindenkor a leghiresebb volt, - csoportosultak. Igy most angliábankétféle systema szerint üzetiuk a játék: a "Rugby" és az "Association"-szabályok szerint. Ezek előrebocsátása után, olvasóinknak a modern s szerintünk correctebb Association szabályok szerint játszott Football-t fogjuk bemutatni."

1880 Valószínűleg a BBTE játékdélutánjain játszották a Rugby-t és a Foot-ball-t.

1891 Kertész Tódor divat, sport és játék kereskedésének reklám és árjegyzékében korlátlan mennyiségben ajánlotta megvételre az angol Footbal kerek és tojásalakú változatait.

1895 Ottó József: Ifjúsági játékok középiskolák számára

Rugdaló néven ír a sportágról "...Jelenleg az összes angol rugdaló játékclubbok két nagy pártra oszolva, kétféle szabály szerint játszszák e nevezetes játékot, u.m. a labda felemelésével, az u.n. "Rugby" játék szabályai szerint, és a labda felemelése nélkül, vagyis a "Association" szabályai szerint. Az előbbi a tulajdonképeni rugdaló játék sajátos harczias jelleggel bír, mig az utóbbinak lefolyása sokkal szelídebb, de hiján van ezen játék meglepőbb mozzanatainak."

1900 körül Budapesti Footbal Club fiataljainak próbálkozása

A BFC „megkezdte a rögbijátékot, hátha megfelel a fiatal nemzedék temperamentuma arra, amire a felnőttek magukat elég nyugodtnak nem érezték" A kezdeményezés elhalt.

1900 A legenda szerint a BTC-nek voltak ekkor próbálkozásai. Jelenleg nincs rá bizonyíték, csak a következő információ:

"Magyarországon dr. Ottó József fővárosi tanár kísérlette meg először tanítványaival a football játék meghonosítását. A Rugby játéknak a középiskola igényeihez mért változatát játszották. Az Association-játékra (szerk: ezt használják a klasszikus a futball megfelelőjeként)a BTC állította össze az első csapatokat, kik az eredeti angol szabályok nyomán szervezték meg a játékot"

forrás: BTC Foot-ball csapatjaink rendszabályai 1900. Tagsági igazolvány 3. oldala

1910 Korabeli labda bizonyítja, hogy a Ludovikán játszották a rögbit.

1912 két angol csapat bemutatót tartott a Millenárison húsvét hetében

1935 Budapesten rendezik az egyetemi világjátékokat, ehhez kapcsolódva rögbicsapat alakult a TF-en. Eredmény: 1., Franciaország, 2., Németország (Döntő: Franciaország-Németország 12:10). A magyar csapat sorsáról megoszlanak a vélemények: 1., Nem volt idő a felkészülésre, ezért nem indul magyar csapat a Rugdob versenyen. 2., Sajnos az egyik magyar játékos komolyan megsérült, és ezért nem indult a csapat.

A világjátékokon szerepelt Anglia, Új-Zéland, Csehország is, de arról nincs adat, hogy rögbicsapatot is indítottak volna.

1969 Cziráky Sándor edzi a Vörösmarty Gimnázium (Budapest) csapatát. Carlo Passalacqua olasz diplomata több csapatot oktat.

1970 Új csapatok: Árpádföldi Rugby Club, Palota SC, Erzsébeti Spartacus, MTK, Szakipari SE, Péceli Spartacus, Veresegyháza

Első mérkőzés: Árpádföldi Rugby Club - Vörösmarty Gimnázium 25:21

Péceli Spartacus - Erzsébeti Spartacus 21:21

1971 Új csapatok: Göd Mtsz., Újpesti Spartacus, Bp. Építők

Az első újkori mérkőzések külföldi csapat ellen: MTK-Szakipari vegyes - Slavia Praha 23:3 és Építők- Slavia Praha 20:6

Vezetőjük nyilatkozata: "Nálunk komoly hagyományai vannak a rögbinek és nemzetközileg sem állunk rosszul. Nem gondoltuk volna azonban, hogy a fiatal magyar rögbi sport már ennyit fejlődött. Be kell vallanunk tanítani jöttünk, de valamit mi is tanultunk: a magyarok valamivel gyorsabbak nálunk és a tolongásban is megelőztek, ez részükre bíztató jel."

A Concorde Toulouse francia rögbi csapat hazánkban turnézott és egy-egy mérkőzést játszott az MTK-val és az Árpádfölddel.

1972 Carlo Passalacqua távozása után csak az MTK, az Építők és az Árpádföld működik tovább. Ez a magyar rögbi működésének "Három Kupás" időszaka. A csapatok kupa rendszerben küzdöttek az Építők, az MTK és a OKISZ Kupáért.

1973 Árpádföldi Rugby Club - Lokomotivá Ostrava junior 35-10. Valószínűleg az első magyar győzelem külföldi csapat ellen.1000 fizető néző (10 Ft-os belépőjegy)

1979 Tavasszal a BEAC pályán MTK-Árpádföldi Rugby Club mérkőzés, amelynek neve Canada Kupa volt (Árpádföld nyert). Ezután alakult meg a Botond SC. Szinte egyidőben indult Kecskeméten a GAMF-on is a rögbi.

1980 Elte-Beac megalakulása (a tömegsportszakosztályon belül, rögbi szekcióként)

1981 Első külföldi nemzetközi tornán vezs részt az Elte-Beac (6. helyezés). További résztvevők: Vonvärts Berlin, Olomouc I., Villejvif RFC, Vienna Zeltic, Pennyg Roers RFC.

1984 Nem hivatalos bajnokság: Elte-Beac, Gamf, OKGT, Győri Újkalász Tsz SE, MGM Diósd, Esztergomi Labor MIM, Botond RC

1984 OKGT Franciaországban járt, harmadik ligás csapattal játszottak két mérkőzést, az egyiket megnyerték. Első győzelem francia csapat ellen

1984. október Wales-i csapat érkezett hozzánk

1985 Elte-Beac ifjúsági túra a franciaországi Hagenau-ba.

1986 Elte-Beac, GAMF Kecskemét, OKGT, Esztergomi Vitézek, Érdi VSE Rugby szakosztály, Tárnok, Győr, Pécsi Termeszek, FÁSE, Mogyoród, BLSE

1990 Hardy László (elnök), Erdélyi Sándor (főtitkár), és Körmöczi Béla (elnökségi tag) vezetésével megalakult a Magyar Rögbi Szövetség. A rendszerváltás előtt a folyamatos próbálkozás ellenére sem kaptak engedélyt a rögbi hivatalossá tételére.

1991 Az MRGSZ belép az európai Szövetségbe. Zöld Sólymok turné Angliában. Először játszott magyar csapat a rögbi hazájában.

1992 A nemzetközi szövetségnek is tagjává vált a magyar rögbi. Geff Williams támogatásával.

1995 A Battai Bátor Bulldogok otthonukban verték a Blue Boar rögbicsapatát! Első győzelem Angliában.

A Miroir de Rugby francia szaklapban képriport jelenik meg a magyar rögbiről.

1970/1971 4 fordulós kupaküzdelem: Pesterzsébet, MTK, Építők, Veresegyháza, Göd

1971 Felszabadulás Kupa 5 csapat részvételével

Bp. Építők „Más sportágak (atlétika, kenu, evezés) régi bajnokainak csapata"

MTK „A kihasználatlan lehetőségek csapata"

Újpesti Spartacus "A legrégibb csapat új névvel" (Árpádföld)

Inter RC „Egyetemistákból álló újonc csapat"

Szakipar „A mezőny legkeményebb gárdája"

1971 Ostravaban járt az Újpesti Spartacus

1971 Dunakanyar Kupa

szervezte:Göd MTSZ (Nyerte BP. Építők)

1., Bp. Építők

2., Göd

3., MTK

4., Szakipari SE

5., Újpesti Spartacus

6., Inter RC

1971 OKISZ KUPA Spartacus (nyerte a Péceli Spartacus)

1971 Építők Móricz Zsigmond Művelődési Házában – rögbis klub működött csütörtökönként

Megalakul a Magyar Társadalmi Rögbi Bizottság Elnöke: Dékány István, a művház elnöke

Volt edzői bizottság, fegyelmi bizottság

1971 Göd MGTSZ – Hannover 1878 (24-17); Praha Rugby Club – Göd

1971 10 csapatos bajnokság.

A legjobbak: Építők SC, MTK, Újpesti Spartacus, Gödi Tsz SK, III. ker. TTVE

1972 Kupa résztvevők: Ostrava, Frankfurt, MTK, Szakipar Építők, Újpesti Spartacus

A TÉNYLEGES KEZDET 1969. szeptember

A budapesti Vörösmarty Gimnázium testnevelő tanára Sziráky József talán a nyár folyamán ismerkedett meg Carlo Passalaqua olasz diplomatával – aki a budapesti Olasz Nagykövetség főtanácsosa, (vagy kulturális attaséja?) volt. Ebből a személyes ismeretségből bontakozott ki a magyar rögbi sportág máig tartó töretlen feilődése. Az 1969 szeptemberében induló tanévben a gimnázium növendékeivel – külön foglalkozás keretében – ismertette meg a rögbi sport legalapvetőbb ismérvei a fáradhatatlan sportbarát, a magyarokat tisztelő és szerető Passalaqua úr.

Ki is volt Carlo Passalaqua? Valószínűbb, hogy az olasz Külügyminisztérium besorolásában a kulturális attasé címet viselte, de az biztos, hogy Rómában diplomataiskolát végzett és több országban teljesített szolgálatot, mielőtt Magyarországra került. Édesapja szintén diplomataként dolgozott az olasz követségen – talán nagykövet helyettesi beosztásban 1943-ig. Az akkori olasz politikai változások következtében visszahívták Rómába és a háború végéig már nem aktivizálták. Ennek következtében tiszta lappal indult az 1945 utáni politikai életben és később az olasz diplomataképző iskola igazgatója lett, aki természetesen Carlo fiát is erre a pályára állította. Az ő elbeszéléséből tudtam meg, hogy édesapja nagy magyar barát volt és Carlo fiát is ennek szellemében nevelte, aki Budapestet 1943-ban mint 15 éves fiatalember hagyta el, némi magyar nyelvtudással. Iskoláit a fent említett diplomataképzőben fejezte be Rómában, ahol akkor már működtek rögbi csapatok és ezek egyikében szerette meg egy életre ezt a sportágat, amit számos országban gyakorolt. Németország és Svájc után Magyarországra került 1967 (?) –ben diplomataként és nagy bánatára itt ennek nyomát sem látta. Két évnek kellett eltelnie, hogy jó szerencséje összehozza Sziráky tanár úrral, akivel megegyeztek, hogy a tanév megkezdése után megkezdik a rögbi sport oktatását a Vörösmarty Gimnáziumban. 1969. szeptemberét írtunk, amely év a magyarországi rögbi sport kezdetének valós, minden kétséget kizáró időpontja.

Ide kívánatos megjegyzés,- hogy kiváló sportemberi tulajdonságaitól eltekintve is – Carlo Passalaqua mint ember is példát mutatott úri stílusával, szavának, ígéreteinek megtartásával és baráti őszinteségével. A társaságában csak Ő fizethetett (néha 30-40 sört) az edzés vagy meccs után a vendéglőkben. Ha valaki megsérült a pályán azt vagy Ő, vagy kedves felesége Frederica fuvarozta haza (mindkettőjüknek fehér Alfa Romeója volt, ami akkortájt kuriózumnak tűnt) Ő vette a labdákat - amelyek néha eltűntek…- de szó nélkül hozta a másikat. Kiváló szervező volt és kedves, barátságos stílusával szinte mindenkit meg tudott győzni. Mindezt a példás követségi munkája mellett (volt szerencsém ezt személyesen is megtapasztalni a Stefánia úti - akkor Vorosilov út) az olasz Nagykövetségen, jórész a nagykövet neheztelése mellett. Ennek oka a magyar Külügyminisztériumból érkezett figyelmeztetés volt, amelyben neheztelték a magyar fiatalokkal történő gyakori találkozás, az „ideológiai fertőzés" miatt. Ma ezek szinte hihetetlenek, de Carlo - miután megtudta, hogy politikai elítélt voltam – kinyílt előttem és mindezt elmondta. Carlo Passalaqua úgy tanította az első csapatokat a rögbi játékra, hogy egy ellenséges állam hatalma a közvetlen főnökén keresztül fejtett rá nyomást. Hihetetlen munkabírása mellett jutott ideje három kislánya kifogástalan nevelésére, akik ott szurkoltak édesanyjukkal , Fredericával minden mérkőzésen. Carlo Passalaqua a nyugati demokrácia őszinte híve volt, de családi neveltetése és élettapasztalata alapján szimpatizált a tekintélyuralmi rendszerek vonzó tulajdonságaival. Jól jellemzi mentalitását, hogy miután megtudta a Botond rögbi csapat indulójának eredeti dallamát (SS Panzerlied) a jókívánságai mellé 1970 Karácsonyára a személyesen nekem szánt ajándéka a német katonadalok nagylemeze volt, a Budeswehr zenekarának és kórusának előadásában. Ennyire figyelt minden részletre mindamellett, hogy a nagy célt, a rögbi sport magyarországi megalapítását elérje. Fáradhatatlan munkája közel 20 év után valósult meg , de a kezdeti erőfeszítéséért, örök hála és köszönet illeti. Sajnos mindezt nem élhette meg, mert 1973-as hazarendelése után (a hat éves küldetése lejártával a magyar Külügyminisztérium nem kívánta a hosszabbítást!) Németországba került, ahol talán 1983-ban elhunyt, viszonylag fiatalon 53 éves korában.

A magyar sportéletnek, azon belül a rögbi sportnak örök hálával kell adóznia Carlo Passalaqua emléke előtt, mert nélküle minden bizonnyal nem tartana itt ez a férfias, nagyszerű sportág!

KAPCSOLATFELVÉTEL, ELSŐ LÉPÉSEIM A RÖGBI SPORTBAN

1970 májusában, talán az Esti Hírlapban olvastam a sportrovatban egy interjút, amelyben egy Ackermann József nevezetű fiatalember nyilatkozott az újságírónak a magyarországi rögbi sport kezdetéről, amelynek aktualitását az adta, hogy az érdeklődőknek megadta nevét és egy VIII. kerületi, Szentkirályi utcai címet. Vettem a fáradságot és felkerestem a megadott címet, ahol természetesen semmiféle sportegyesület nevét nem láttam, de még Ackermann nevet sem találtam a névtáblán.

Már majdnem sikertelenül fordultam meg amikor egy ott lakó ember tájékoztatott a valóban létező fiatalember lakásának helyéről, ahol meg is találtam a kezét lábát fájlaló, éppen a hétvégi rögbi meccs következményeit kiheverő zömök Jóskát.

A nálam öt évvel fiatalabb Ackermann lelkesen ecsetelte a rögbi sport szépségeit és amikor látta, hogy engem nem kell sokáig győzködnie, rögtön közölte, hogy a hét végén Felsőgödön lesz mérkőzés ahol már rögtön meccset játszhatok az Arpádföld ellen. Rögtön, az első alkalommal közölte velem, hogy ő egy új csapatot akar létrehozni és ebben számít rám. Addig míg össze nem áll ez az új csapat, addig ő is és még mások is a Felsőgödöt erősítjük, egyúttal megtanuljuk a szabályokat és megszokjuk a játékot. Beleegyező válaszomra teljesen megnyílt és első kézből, hitelesen elmondta a hazai rögbi egész történetét ami az elmúlt kilenc hónapot jelentette. Ő is a Vörösmarty Gimnázium diákjaként, Sziráky tanár úr szervezésével és Carlo Passalacqua oktatói-edzői vezetésével sajátította el a szabályokat és a játék lényegét. Természetesen nekem a rengeteg információ nehezen állt össze egységes képpé, de tetszett a lelkesedése – még így sérülten is élt-halt a rögbi sportért. Megegyeztünk a találkozó időpontjában, a Nyugati pu.-nál vasárnap délelőtt.

Másnap elmondtam a történteket Atanaszov Miklós barátomnak, aki lelkesen támogatta a bekapcsolódásunkat ebbe a „nekünk teremtett" sportágba. Mindkettőnk lelkesedése mögött az húzódott meg, hogy előző emigrációs kísérletünk (magyarul, határátlépési szándékunk) célpontja a Dél-Afrikai Köztársaság volt, ahol tudomásunk szerint a fehér lakosság első számú sportága a rögbi – mint erőt, önbizalmat, gyors helyzetfelismerést és csapatmunkát nyújtó sport, amely szükséges feltételek az ott éléshez.

Nos ilyen „ideológiai" háttérrel és a szükséges sportszerekkel érkeztünk a vasárnapi találkozóra. A pályaudvaron összeakadtunk 6-8 fiatallal, Ackermann Jóskával az élen. Örömmel vette, hogy rögtön még egy jövendő rögbi játékossal érkeztem, így tovább növekedett az általa megálmodott jövendőbeli csapat. Kimondottan jó kedvvel érkeztünk az alsógödi állomásra, ahonnan vidáman gyalogoltunk a pályára. Ez egy bárki által használható, kerítetlen „libalegelő" focipálya volt, amelynek legfőbb erénye, hogy két csupasz futball kapuja azért volt és arra a gödiek vezetője, Szekeres Bence két-két deszkát kötözött és ezzel máris készen volt álmaink pályája. Igen, ilyenek voltak ezek a kezdeti idők, amelynek naiv báját és egyszerű igénytelenségét csak bearanyozta lelkesedésünk. A pályán találkoztunk a helyiekkel és Carlo Passalacquával és családjával, valamint 3-4 általuk hozott játékossal. Sajnos összesen csak 13-13-an voltunk, de csak úgy, hogy Carlo is beszállt a játékba. Mivel egyedül ő volt számottevő erő, így félidőben átállt a másik csapathoz. Nekem sikerült egy elfutásom és célt érni, így mindenki gratulált, még a gödiek részéről is. Ez a sportszerűség igen tetszett és csak növelte elkötelezettségemet a frissen megismert sportág iránt. Mérkőzés után a Zöldfa étterembe indultunk, ahol „sportszerűen" besöröztünk, természetesen mindkét csapatból mindenki.

1970 a lelkesedés éve, Magyarországon beindul a rögbi sport

Carlo Passalaqua családja a pálya szélén
(jobbra felesége Federica és kislánya Patricia, balról a két nagyobb leányuk)

A kezdeti évek szervezője, oktatója a rögbi sportot szenvedélyesen szerető Carlo Passalacqua
(alsó képen balra, mint játékvezető a Pesterzsébet – MTK mérkőzésen a felsőgödi pályán 1970 nyará

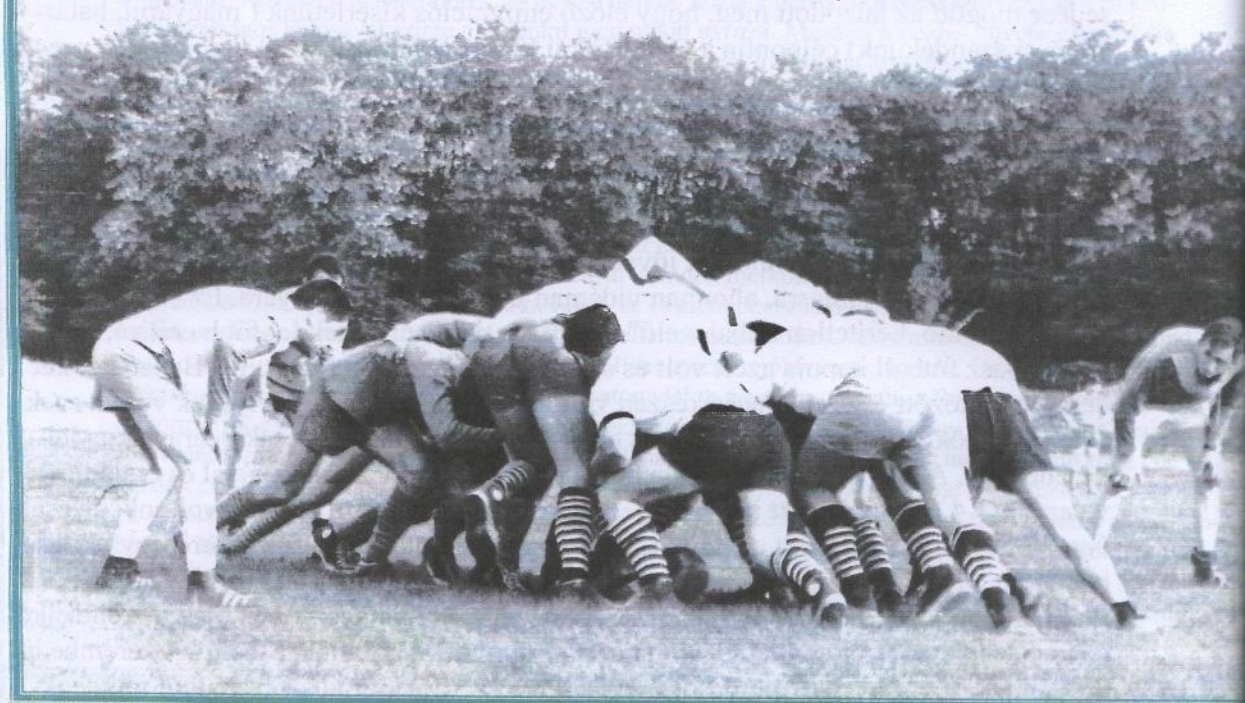

Stanislao Carlo PASSALACQUA, az „alapító atya”

Az első gödi találkozó alkalmával ismerkedtem össze Carlo Passalacquaval és feleségével Federicával, Tárkányi Andrással, aki messze a legjobb képességű játékos és vonzó egyéniség volt, valamint a játékosnak közepes, de szellemi értékeit tekintve az elsők közé tartozó gödi vezetővel, Szekeres Bencével, akinek bélyegboltja volt a XIII.ker.-i Balzac utcában (1970-ben!) Intelligens, lényeglátó és konszenzusra hajlandó, kiváló barátot találtam benne. Sajnos már nem lehet közöttünk, pedig mennyire örülne a magyar rögbi sport sikereinek…

Én még az addigi életemben ilyen jó társaságban sohasem voltam, így joggal érezhettem, hogy itt a helyem közöttük. Befogadtak, mert lelkes, aktív játékost véltek felfedezni bennem, akivel jókat lehet beszélgetni egy sör mellett és aki bírja a mérkőzések gyűrődését. Mert igazából csak hazafelé a vonaton, meg éjszaka, meg másnap jöttek az izomláz, az ütközések és a fáradtság utóérzései, amihez még a tavaszi nap égető pírja is hozzájárult. Nekem akkor mindez mellékes volt mert már alig vártam a következő hét végét, hogy újra a kedvenc sportomat űzhessem.

A fenti kép már egy kicsit később, talán 1970 júniusában készült, amikor egy vegyes csapat tagjaként játszom Árpádföld ellen, neves „alapító atyák” társaságában. (balról a játékvezető Sárközi István, középen én tartom a sort a bedobásnál, míg jobbról a második Erdélyi Sándor mozdul a labdára, hogy elvigye a szélen. (a legrégebbi kép rólam – ami a birtokomban van – a cinkotai, Somkút úti pályán)

1970 nyarán a Gödi TSZ. SE. rögbi csapata vitte a sportág zászlaját

Szekeres Bence szervezésében, Carlo Passalacqua támogatásával alakult meg ez a „keményv fiúkból" álló csapat, helyi sportemberekből és a Carlo által oda irányított, a környezetében lévő lelkes személyekből. Kimondottan egy ütőképes csapatot kívántak felállítani, így nehéz volt ide bekerülni. Nagyságrenddel volt jobb mint a többi, csak az Arpádföld tudta néha megszorongatni, néha legyőzni. Mégsem tudott később tartósan megmaradni, mert a csapat egységét gyengítette a túl sok egyéniség.

A következő évben szereplő többi csapat kohéziója és sportszelleme sokkal erősebb volt és játéktudásban is felülmúlták a későbbiekben. Ez vezetett a Göd felbomlásához.

KIRÁLY SPORT

Oldalbedobás

A közép-angliai Rugby városka egyetemének diákjai 1823-ban új labdajátékot dolgoztak ki. Még ebben az évben sor került a bemutató mérkőzésre, amelyet a királyi család tagjai is megtekintettek. Ekkor kapta nevét: „SPORT RUYE" (királyi sport).

Magyarországon is megtört a jég, a rögbi sport kitört a rendszer kommunikációs karanténiából. A fenti kép a Magyar Ifiúságban 1970 nyarán jelent meg. Jellemzően csak ezt a párt sort írták az Alsógödi pályán készült képhez, semmi hazai információ…

(Szekeres Bence, a rögbi akkori szervező vezéregyénisége szemben vária a labdát)

Magyar Társadalmi Rögbi Bizottság részére

Gyorsuló változó események hatására az alábbi javaslatomat nyujtom be a bizottságnak,mely javaslatot az tette indokoltá,hogy;

1.sportunk iránt az érdeklődés egyre nagyobb

2. ennek következménye,hogya játékosok száma is emelkedni fog rohamosan/Gödön van már hat ember stabil/

3.10.07. két mérkőzés és annak körülményei,egyéb szervezetlenségi problémák megkövetelik a felelős személyek megválasztása,akik személye már nagyjából adott.

Fentiek alapján javaslom a részfeladatok személyes felelősségének hovatartozása,valamint ezek pontosabb és szervezettebb végrehajtása végett alábbi "posiciók" létesitését;/és ezt senki ne vegye kitüntetésnek,személyes karrierizmusnak,hiszen nem is az,hanem feladatoknak, melyet vagy vállalunk,vagy nem,de ha igen,akkor azt legjobb tudásunk szerint igyekszünk is megoldani,amásik munkájának keresztezése nélkül./

Tehát;1.Elnök, 2.helyttes,3.ügyvezető elnök helyettes,~~xxxx~~ 4.edző, 5.titkár.

A részfeladatok természetesen megbeszélés szerint.Erre javaslom;

<u>Elnök feladatai</u>; 1./Koordinálás

2./ennek következményeképpen aktivák munkájának ellenőrzése,birálata

3./jóváhagyás/mindennemü javaslat,stb.

Megj.Az elnök személye azt hiszem mindnyájunk elött egyértelmü,ha vállja,javaslom Dudás Laci bácsit.

<u>Elnök helyettes feladatai</u>;

1./ elnök távollétében az O feladatainak ellátása,

2./Elnöki ellenőrzésben való részvétel,határozatok végrehajtásának közvetlen ellenőrzése/,az O feladata a résszmunkák ellenőrzése,Összehangolása,

3./ bármely bizottsági tag távollétében érdemberi helyettesitése

<u>Ügyvezető elnök helyettes</u>;

1./ anyagi ügyek/csekkszámla nyitás,nyilvántartás,- erre későbbiekben visszatérek./

2./személyi ügyek/nyilvántartás,kapcsolatok a játékosokkal/

3./mérkőzésekkel kapcsolatos teendők elvégzése/edzés lehetőség,pálya,öltöző,szállás vendégeknek,orvos,stb. /természetesen ebben mindenki segitségét igénybe veheti,csakugy mint minden más problémában mindenki segitsége szügséges,de a feladat felelőse az adott személy./

2./mérkőzésekre csapatösszeállítás/előzetesen!!/ megadása Erről nem köteles számot adni csak az elnöknek,vagy helyettesének.

Fenti két feladat végrehajtására javaslom Czabán ,anit! "emöljük vállalja!

Titkár feladatai:

1./szakirodalom beszerzése,fordítása

2./kül és belföldi levelezés

3./sajtó,nyilatkozatok adása,a sajtóval a kapcsolat fenntartása

4./plakátok,brossurák,szabélykönyvek beszerzése/tájékoztató stb./

5./ vendégek " vendéglátásának" mérkőzések zavartalan lebonyolításának,bemutató mérkőzéseknek,utazásoknak szervezése./ 5-ös pont feladatait ügyvezető elnök h.-val közö

Az edző,vagy elnök.h. feladata a bírók kijelölése,a szabályok értelmez azok " alkalmazása,bírók képzése,mindennemű szabályokkal való probléma tisztázása.

A viták elkerülése végett szükségszerű,hogy senki közvetlenül nem bírál hatja a másik felelős munkáját,csak elnöknek,vagy helyettesének közvetítésével.Ez azért szükséges,hogy ne legyenek személyi ellentétek,mint az a multban is volt jónéhányszor.

Természetesen a feladatok személy szerinti megosztása nem azt jelenti,mint az lehetelen is,hogy nem törődünk a másik munkájával,problémájával,hiszen a sport érdeke nekünk is szivügyünk.Igenis segíteni kell egymás feladatainak megoldását,de a döntés a felelősé!!

Fenti javaslatom természetesen kiegészítésre szorul még r szemről is, hiszen azt csak közös kiértékelés és kiegészítések után lehet véglegesen megvitatni.Várom javaslataitokat és véleményeteket!

További észrevételek:

1.- a bélyegzőt át kell javítani a magyar helyesírás szerin

2./ a bélyegzőt egy felelős nem használhatja!!C ak elnöki vagy h.i. jóváhagyással!!!/ez rájuk is vonatkozik/ Ez azért szükséges,mert a bélyegző nem vicc!! Későbbiek során problémát jelenthet egy-egy nem átgondolt levél, stb. ami le van bélyegezve!!

3./ugyanigy csekk számláról történő kivét is csak kétszerem a felelős és at elnök /h./ aláírásával.A csekkre azért van szükség,mert kell legyen némi pénze a rögbiseknek vendéglátásra,tájékoztatókra,pályadíjra,stb.A takarékbetét azért nem megfelelő,mert tul sok lesz a betét,illetve a kivét.

4./ a játékosállomány felmérése,tájékoztatása a bizottságról

Felkérni a játékosokat uj rögbisek toborzására,valamint arra,hogy vegy komolyabban az edzéseket,tavaszig önképző alapon.Elmaradásunk a nemzetközi szinvonaltól nem csak a szabélyek,játék nem megfelelő ismerete miatt,hanem kondicionális problémák miatt is van.

5./csekkszámla megnyitása után önkéntes tagdij,csekkre befizetve.Ez a tagdij fedzi a vendégcsapatok ellátását,saját játékosok utazását,stb.későbbi megbeszélés szerint./ pénzügyi nyilvántartás-ügyvezető elnök/

6./ a játékosokkal közölni,ez a sport nem teljesen veszélytelen a jelenleg mutatott stilus szerint,ezért belépési nyilatkozat;önként vállalják !!!

Ez látszólag nem,de egyénként igen fontos!! / megbeszélni/

6./ vxxx nem fordulhat elő mégegyszer,hogy akx egy külföldi csapat játékosai mérkőzés után ne találják helyüket,kóvájogjanak,állva igyák meg sörüket,nem tudva nekik kell fizetni,vagy nem.Nyugodtan lehet őket előzetesen,esetleg még a meghivás stádiumában tájékoztatni arról,hogy pl;

Biztositunk; szállást x napra,
egyszeri ebédet,
városnéző buszt egy napra,
mérkőzés után ebédet,
" " két üveg sört X étteremben,további rendelések alá carte.

Persze ez csak példa,de valahogy igy kell ezt csinálni./ feladata;titkárnak,esetleg ü.v. elnök h.nak./

Nos hirtelenjében ezek a problémák jutottak eszembe,kérem ezért szivem véleményeteket átgondolni,a problémákat megtárgyalni,kiegésziteni,szervezeti szabályunkat lefixálni,valamint a feladatok vállalását is megbeszélni,a felelősöket megválasztani.

Kérem Nagyon kérlek midnyájatokat,mostmár vegyük komolyan ezt a dolgot és aki ha elvállal egy feladatot,"tisztséget" maradéktalanul teljesitse is. És csak igy van értelme az egésznek,mert ha csak ugy csináljuk továbbra is mint eddig,csak az időnket és esetleg pénzünket pazaroljuk!

Apropos/- amennyiben ez a bizottság megalakul,nyitunk egy postafiókot, melynek bére évi 4o.-Ft.Igy minden levél egy helyre érkezik!!Cimünk állandó és mindenki megtalálhatja.Ezzel kapcsolatos,bélyegzőt csináltatni két három darabot,a postafiók feltüntetésével.A bélyegző alakja a mostanival egyező legyen,az esztétikus.

További feladat jutott eszembe,-szerelések tárolása,kezelése.Felelőst kijelölni!

CSIGALAGA!!!

Szekeres B.József
/ Bence/
Budapest,Katona 2/e 129-35o. 1137.
L; Alsógöd,Kernstok u.8.
Postacim; 2131.Pf;16.

Első igazi csapatom az Erzsébeti Spartacus 1970 júniusában

A frissen jelentkezők bevonásával és a nagy lelkesedés közben gyorsan megalakult Ackermann Jóska álma az önálló Erzsébeti Spartacus, amelynek még pályája is volt Pestszenterzsébeten (akkoriban Pesterzsébet) igaz, csak földes, enyhén salakos, ami nem igazán kedvez a rögbi játéknak. Mégis volt valódi csapatnév, pálya és egy lelkes csapat az elmúlt két hónap uli-buli összeállásai után, hiszen ez egy hivatalos egyesülethez köthető „postacímmel rendelkező" csapat lett. Természetesen ez a játéktudásban koránt sem volt így, hiszen az Árpádföld, Göd és az alakulóban lévő MTK (a Rákospalota utóda) mind erősebb játékerőt képviselt.

Ackermann Jóska megpróbálta a lehetetlent és heti két edzéssel és a hétvégi mérkőzésekkel próbált javítani a csapatjátékon, de ez több okból nem jött össze. Részben azért mert a papíron 17-18 játékos közül csak páran értek ki Pacsirtatelepre a többnyire Budapest belterületén lakó, dolgozó, vagy tanuló játékosok közül.

Ezen kívül a kezdeti lelkesedés hamar elszállt a hétvégenként rendszeresen érkező vereségek miatt és a mérkőzésekkel együtt járó sérülések negatív hatásai miatt.

Ráadásul menet közben derült ki, hogy Ackermann Jóska személyében nem egy kiegyensúlyozott, vezetésre alkalmas személy irányítja a csapatot és a személyes ellentétek kiélezésével ő maga bomlasztotta az egységet. Így azután a hirtelen jött öröm, hirtelen jött csalódásra fordult és a csapat még három hónapot sem élt meg. Én egy hónap után már a saját csapatomat a Botond Rögbi Clubot szerveztem Miklós barátommal együtt. Hozzánk csatlakozott Kálló László is a csapatból, mert ő is összekülönbözött Ackermann Jóskával, akinek egy sajnálatos lábtörése a sportpályafutása végét is jelentette. A későbbiekben már csak nézőként tűnt fel néha-néha meccseken.

1970 jún. Erzsébeti Spartacus, a „megtűrt" első rögbi csapat (baloldalt vállvédővel)

Az első, hivatalosan (államilag) támogatott rögbi szakosztály létrejötte:

1970 nyarán már formálódott a BOTOND RC. csapata, de szept. 11-én mégis a hirtelen jött ötlettől vezérelve létrehoztuk a FÁSOK SE. keretén belül a rögbi csapatot. Csak nevet kaptunk, egyéb támogatást nem a vállalati sportkörtől. Egy (!) hét elég volt arra, hogy „átigazoljon" az egész csapat a Szakipar SE.-hez, ahol már teljes csapatfelszerelést kaptunk kb. 11.000 Ft értékben (15 zöld-fehér garnitúra, cipőkkel együtt!) Ketten vettük Virág Tiborral (ő vette fel a pénzt a KISZ-től) és ez volt a magyar rögbi sport első újonnan vásárolt csapatfelszerelése. Az előző csapatok, Árpádföld, Göd, a saját zsebükből szerelkeztek, míg az Erzsébeti Spartacus csak mezt kapott az egyesülettől, az MTK pedig használt focis mezeket a klubtól. Csapatonként egy-egy labdát használtak, Carlo Passalacqua ajándékaként!

Az alábbi képen még a volt FÁSOK SE. rögbi csapatának frissen átigazolt játékosai látszanak, akik a Szakipari SE.–től kapott felszerelésben pózolnak. A kezemben lévő labdát a bátyám küldte Torontóból, míg a másikat Carlo Passalacquatól kaptuk a rögbi szakosztály megalakulására.

Pogács, Szedő S. Rusovszky, Atanaszov, Kálló, Borossa, Hendlei, ?
Virágh, Csegöldi, Pásztor, Bene, Hegedüs, Szedő M. ?

A magyar rögbi csapatok kezdeti, alakulási sorrendje

- 1969 őszén A budapesti Vörösmarty Gimnázium diákjaiból és még néhány külső személyből verbuválódott csapat Tárkányi András kapitány nyal és Carlo Passalacqua vezetésével. (nem egyesületi keretben)
- 1970 tavaszán Bp. XVI. kerületi fiatalokból ÁRPÁDFÖLD néven szerveződött rögbi csapat Juhász László csapatkapitánnyal és Erdélyi Sándor vezetésével. (nem egyesületi keretben) 1971-ben mint V. Spartacus néven szerepeltek a rögbi kupatotnán.
- 1970 június Gödön, Szekeres B. Bence szervezésében a helyi mezőgazdasági szövetkezet keretén belül alakult a Gödi MTSZ rögbi csapata. (csak névadó lett az anyacég, támogatást már nem adtak)
- 1970 június vége Az Erzsébeti Spartacus befogadta az Ackermann József vezette csapatot, de a salakos pálya csak edzésre volt alkalmas és csak egy garnitúra mezt adtak. Az év végére a csapat felbomlott és belőle alakult 1971 tavaszára az Inter RC.
- 1970 július A BOTOND RC. megalakulása mint baráti társaság Bene Kálmán vezetésével, Atanaszov Miklós, Káló László és Hegedüs János segítségével
- 1970 július Az MTK hallgatólagosan (személyi kapcsolatok alapján) adott egy csapatra való használt focimezt és alkalmanként játszhattunk a hátsó edzőpályán , amit a BKV Előre SE-től béreltek
- 1970 szept. 11. A Budapesti Faipari Vállalat Sportegyesülete a Fások SE. befogadta az addig baráti közösségként működő BOTOND RC. tagjait. Itt is csak nevet adtak és valami ködös ígéretet a jövőre vonatkozólag. Csapatkapitány Hegedüs János, szervező – intéző Bene Kálmán
- 1970 szept. 17. A Fások SE csapata egy emberként átment a frissen megalakított Szakipari SE. keretébe, ahol egy héten belül felszerelték a csapatot, tornatermi edzési lehetőséget kaptunk heti két alkalommal a Báthory utcában és alkalmanként a Budapesti Építők SC. népligeti sporttelepének füves edzőpályáján. Ez volt az első, valóban elfogadható rögbi pálya és az első szervezetileg szabályosan bejegyzett rögbi szakosztály.
- 1971 tavasz A Szakipar rögbi játékára felfigyeltek az Építők SE. veterán sportolói és Czabán Dániel valamint Hubay Gyula vezetésével és Dékány István szervezésében az első ütőképes csapatot hozták létre, akik bizonyos támogatást is el tudtak érni az egyesületnél.

1971 kora tavaszán a Szakipar SE (BOTOND RC.) által kiírt kupán az alábbi csapatok vettek részt :

1, V. SPARTACUS (Árpádföld))
2, GÖD MTSZ
3, SZAKIPAR SE (Botond RC)
4, INTER Bp.
5, MTK
6, Bp. ÉPÍTŐK SE.

A BOTOND RÖGBI CLUB INDULÓJA

Fel - fel Botond
száz csata vár reád.
Villám háromnegyed,
erős tolongás.

Sportszerűség , küzdelem.
vár reánk a győzelem,
a győzelem.

Fel-fel. fel Botond,
Vár a győzelem!

Fel-fel Botoond
száz csata váár reád
Villám hááromnegyed
erős tolongáááás

Sportszerűség, küüzdelem
vár reánk a győőzelem
a győőzelem.

Fel-fel, fel Botoond
Vár a győőzelem

/énekelve!)

Ennek a lelkesítő dalnak a szövegét Atanaszov Miklós barátommal ketten faragtuk, mint alkalmi poéták, miután Gödön az első mérkőzés után kiváló hangulatba kerültünk.

Legfőképpen azért lett jókedvünk, mert az elvárásunkat felülmúlóan megtetszett a rögbi sport, de közrejátszott, hogy első játékunk alkalmából mindketten jól szerepeltünk és nem győztük a sok barátságos gratulációt és bíztatást fogadni. Ráadásként még a mérkőzés után egy közös nagy családként együtt sörözgettünk és kötöttük a sport barátságokat.

Nos, ebben az eufórikus állapotban ragadott el bennünket a sportinduló szerzési láz. Mindkettőnk kedvelt filmjéből, „A halál 50 órája" c. amerikai háborús film egyik betétdalát, a német waffen SS páncélos indulójának (Waffen SS Panzerlied) dallamát vettük alapul.

Elhatároztuk, hogy ha saját rögbi csapatunk lesz – a majdani Botond Rögbi Club – akkor ezt fogjuk énekelni a fiúkkal a meccsek után (sörözés közben) Csak két évvel később lett Botond néven csapatunk, de addig is ezt énekeltük, bármilyen néven szerepeltünk a játékban.

Carlo Passalacqua barátunknak is nagyon tetszett – különösen az eredeti dal miatt! – és ő is megtanulta és velünk együtt énekelte, a német származású felesége, Federica nagy örömére.

Bebizonyosodott, hogy a közös éneklés erősíti a csapatszellemet, elsimítja az ellentéteket és sörözés közben jól esik ordítozni. Akkor még nem ismertem az ír kocsmák hangulatát, de az is erre a felismerésre épül. (a végén meg is verték az angolokat, nemcsak rögbiben!)

Amennyiben sikerül, úgy ennek a visszaemlékezésnek a mellékleteként CD lemezre lesz felénekelve a Botond rögbi induló és összehasonlításként egy német katona kórustól az SS Panzerlied .

A BOTOND Rögbi Club megalakításához vezető többlépcsős út

Amiben Miklós barátommal és Kálló Lacival megegyeztünk, azt fenntartottuk célként, de taktikai okokból mégis engedményeket kellett tennünk, így Hegedüs Jánossal szövetkezve elértük, hogy a munkahelyén – Épületasztalosipari Vállalat – keresztül lépünk előre. Ennek érdekében munkatársaiból és barátainkkal megalakítottuk a Fások SC rögbi szakosztályt, amelytől támogatást reméltünk a felszerelésre és a sportpálya használatára. Ez a formáció mintegy két hétig állt fenn, míg kiderült hogy nem várható támogatás. Innen csak egy lépés volt, hogy az egész csapat átigazoljon a Szakipari Építők SE-be.

Budapest, 197o. szeptember 11.

J e g y z ő k ö n y v

Tárgy: a Fások S. C. alakuló üléséről.

A Fások S.C. rögbi szakosztályának 197o. IX. hó 11.-én megtartott alakuló edzésén a jelenlévő alapító tagok a szakosztály vezetésére, valamint egyéb pozíciókra az alábbi személyeket javasolja:

Szakosztályvezető: FARKAS ÁRPÁD

Intéző: ATANASOV MIKLÓS, DROBNIK ISTVÁN

Edző: BENE KÁLMÁN, KÁLLÓ LÁSZLÓ

Csapatkapitány: HEGEDÜS JÁNOS

Jelen javaslatot a Fások S.C. elnökségi ülésén kívánja előterjeszteni jóváhagyás végett.

A javasolt személyeket a játékosok szavazás és vita után hagyták jóvá.

A magyarországi rögbi sport történetének első csapat felszerelése

A Szakipari SE. rögbi szakosztálvának alakuló gvűlésén elfogadott Feljegyzés, amelvlvel igénveltük a csapatfelszerelést és azt egy héten belül meg is kaptuk. Ezzel történelmet írtunk, mert addig minden csapat maga vásárolta (összeadott pénzből) a mezeket esetleg még nadrágot, de a többire már nem futotta, csak egvénileg. Kivétel talán az MTK volt, ahol Dudás Laci 'bá elintézte csapatának, hogy egy garnitúra használt mezt kapjanak (egyébként az a legendás csíkos trikó volt a legerősebb, szakadástűrő)

Az alábbi Feljegyzés három alternatívát jelölt meg és a maximumot kaptuk, melynek közel 10.000 Ft-os végösszege volt, ami 1970-ben 5 havi jó fizetés volt! (a KISZ-től!) Nem volt lelkiismeret furdalásunk, mert a KISZ vezetés adminisztrálta a sport munkát!

Budapest, 1970. szeptember 28.

FELJEGYZÉS

Tárgy: a Szakipari KISZ S.E. rögbi csapatának felszerelésére tett javaslat:

1. Az elengedhetetlenül szükséges felszerelés:

15 db nadrág
15 db trikó

2. Az eredményesség érdekében szükséges felszerelés:

15 db nadrág
15 db trikó
15 pár gumistoplis lebdorugó cipő

3. A teljes tökéletes rögbifelszerelés:

2o db nadrág
2o db trikó
2o pár gumistoplis lebdorugó cipő
2o pár sportszár
1 pár lábszárvédő

Budapest, 197c. szeptember 28.

J E G Y Z Ő K Ö N Y V

Tárgy: az Országos Szakipari Vállalat XIII. ker. rögbi szakosztályának alakuló ülésén.

A rögbi szakosztály elnöki tanácsa:

Sorszám:	Neve:	Éve:	Lakcím:
1.	Horányi István	23	Bp. III. Vörösekereszt út 17.
2.	Hegedüs János	25	Bp. III. Kunigunda utca 2
3.	Rusovszky Gábor	17	Bp. III. Raktár u 6.
4.	Szedő Sándor	23	Bp. VIII. Népszinház u. 40
5.	Szaniszló János	25	Bp. XI. Szakasits Árpád u
6.	Borosa Rudolf	19	Bp. III. Fitatori dűlő 187
7.	Hendlei József	24	Bp. III. Bécsai L. u. 32
8.	Droenik István	20	Bp. III. Vörösvári u. 140
9.	Pogács Ferenc	20	Bp. III. Bécsi u. 217.
10.	Kálló László	25	Bp. VI. Aradi u. 30
11.	Szedő Mátyás	22	Bp. VIII. Népszinház u.40
12.	Virág Tibor	22	Bp. XX. Hátszeg u. 27
13.	Pásztor István	20	Bp. VII; Damjanich u 28
14.	Pásztor Sándor	23	Bp. VII. Damjanich u 28
15.	Csegődi Sándor	24	Bp. XIX. Munkácsy u 6
16.	Bene Kálmán	25	Bp. XIV. Ilka u. 18
17.	Atanaszov Miklós	26	Bp. VIII. Köztársaság tér 1
18.	Farkas László	20	Bp. III. Bécsi u 207
19.	Császári Ferenc	21	Bp. III. Kunigunda u 13
20.	Haszmann Károly	21	Bp. III. Bécsi u. 217
21.	Drornik József	19	Bp. III. Vörösvári u. 99
22.	Farkas Árpád	32	Bp.megye.Dh.Bezeródi ut 14

A szakosztály tagjai a vezetőségre a következő személyeket jelölte:

Szakosztályvezető: Farkas Árpád

Titkár: Atanaszov Miklós, Drornik István

Pénztáros: Kálló László, Bene Kálmán

Gazdasági vezető: Hegedüs János

Gard-i ügyint.

A megválasz ott vezetőségi tagok:

.....

A Szakipari SE (Botond RC) megalakulása 1970 szept. 28.

A három barátommal (Atanaszov Miklós, Kálló László, Hagedüs János) ügyesen vettük az akadályt amikor a Fások SC rögbi csapatát teljes létszámmal átvittük a Szakiparhoz ahol anyagilag támogatták a KISZ fiatalok sportolását. Ehhez elég volt Virágh Tibor KISZ titkárt bevenni a csapatba (nem is volt rossz játékos) és a többit ő elintézte. Csak a nevet kellett vállalni, hogy a támogatás valósággá váljon, senkitől sem várták el, hogy belépjen a KISZ-be.
Így az alakulás után két héttel már az egész csapat egységesen fel lett szerelve. Ez volt az első egységes benyomást keltő – teljes futballista felszereléssel rendelkező rögbi csapat Magyarországon.(színeink természetesen zöld-fehérek voltak!)

Mi négyen ügyesen megszerveztük a kemény edzéseket és szabályismereteket is oktattunk mágnes táblán, mert sok mérkőzést ennek hiányosságai miatt vesztettünk. A csapat hol nyert, hol veszített, de úgy 50%-os arányban, így volt sikerélmény, de nem is bíztuk el magunkat (nem is lett volna mire!)

Mint Építők sportegyesület jogosultak voltunk az un. nyílt napokon a Budapesti Építők Népligeti pályáját használni és mi éltünk is ezzel a lehetőséggel. Az oda Vitt mérkőzéseinket megtekintették az Bp.-i Építők atlétái , akik itt kaptak kedvet ehhez a sportághoz. Dékány István ezek után kezdte szervezni az első igazán ütőképes rögbi csapatot. Lám-lám a láncolat hova vezethet, ha nem ülünk tétlenül?

A Szakipari SE. amely valójában a Botond Rögbi Club fedőszerve volt, soha nem fért a szívünkbe, így természetesen mindig Botondként beszéltünk róla, a maréknyi néző ezen a néven buzdított és mérkőzés után mindig a Botond indulót énekeltük.

Pogács, Szedő S. Rusovszky, Atanaszov, Kálló, Borossa, Hendlei, ?
Virágh, Csegöldi, Pásztor, Bene, Hegedüs, Szedő M. ?

Ilyen szigorú átvétellel adtuk ki az első „kincstári" rögbi szerelést

Átvételi elismervény.

1970. okt. 17-én ideiglenesen – mosás, tisztítás céljából az alább felsorolt sportfelszereléseket átvettem. Ezek a felszerelések a Szakipari Építők S.E. rögbi szakosztályának tulajdonát képezik és azt 1970 okt. 25-ig visszaszolgáltatom.

1 pár gumistoplis labdarugócipő
1 db kosszúujjú zöld-fehér trikó
1 db zöld nadrág
1 pár zöld-fehér sportszár

Antal László
Bun József
[illegible]
[illegible]
[illegible]
[illegible]
Rusotsky Gábor
[illegible]
[illegible]
Hagedűs János

A Szakipar SE (Botond Rögbi Club) teljes csapata a Bp.Építők pályán 1970 okt.

A Szakipari Építők Botond R.C. emervenési listája

a "Polonabadulási Kupa" mérkőzéssorozatára

1. Kálló László
2. Kovács István
3. Balog István
4. Atanasszov Miklós
5. Hegedűs János
6. Domotzky Gábor
7. Rába Ferenc
8. Ambál László
9. Nagy László
10. Szentessy László
11. Csegüldi Lándor
12. Dana Kárcsán
13. Kettner László
14. Rácz László
15. Erdei Ivan
16. Novák József
17. Bársi András
18. Egyő Szilárd

A SZAKIPARI SE. rögbi csapatának jelenléti dokumentációja

Az első szigorúan vezetett edzésrend, ahol a csapat iránti kötelezettségből szinte mindenki részt vett az edzéseken és aki nem, azt ki is zártuk a csapatból. Ilyen fegyelemmel az akkor meglévő négy csapat közül csak mi rendelkeztünk, így csapatszellemünk legendássá vált.

	Göd – Sz. E. X. 18	Edzés Építők pályán X. 19	Edzés Tornateremben X. 20	Edzés Építők p. X. 21	Sz. E. – Ikarus X. 25	Edzés Tornateremben X. 27.	Edzés Tornateremben XI. 3	Edzés Tornateremben XI. 10	Herkules XI. 7	Edzés Tornateremben XI. 17	Edzés Tornateremben XI. 24
Bene Kálmán	X	X	X	X	X	X	X	X	X	X	
Atanaszov Miklós	X	X	–	X	X	X	X	–	X	–	
Kálló László	X	X	X	X	X	–	X	X	X	X	
Rusovszky Gábor	X	–	–	–	X	–	–	X	–	X	
Szedő Mátyás	X	X	–	–	X	–	X	X	X	X	
Horányi István	X	–	–	X	–	X	X	X	X	X	
Hegedűs János	X	X	X	X	X	X	X	X	X	X	
Borossa Rudolf	–	X	X	–	X	X	–	X	X	X	
Virágh Tibor	X	–	X	X	X	–	–	–	X	–	
~~Pásztor István~~	–	–	–	–	X	–	X	–	–	–	
Csegöldi Sándor	–	X	X	–	X	X	X	X	X	X	
Nagy Ferenc	X	–	X	X	X	X	X	–	X	–	
Antal László ◡	X	X	X	X	X	X	X	X	X	X	
~~Bene József~~ ⊘	X	–	–	–	X	–	–	–	–	–	
Kovács Sándor	X	–	–	–	X	X	X	X	X	X	
Szentesi László	–	–	–	–	–	X	X	X	X	X	
~~Ámon Kornél~~ ⊘	X	–	–	X	–	–	–	–	–	–	
Kovács István	X	X	X	X	X	X	X	X	X	X	
~~Sturovics Endre~~	X	–	X	–	X	–	–	–	–	–	
Demeter György	–	–	–	–	–	X	X	–	–	–	
Kiss Zoltán	–	–	–	–	–	X	–	–	X	–	
Antal Tamás	–	–	–	–	–	X	X	X	X	X	
Szilagyi Sándor	–	–	–	–	–	X	X	–	–	–	
Bába Ferenc							X	X	–	X	
Novák József							X	X	X	X	
Mayer György							X	X	X	X	
Megyeri János								X	–	–	
Ócsai József								X	–	X	
Tóth János										X	
Vizi Attila										X	

A felejthetetlen emlékű Carlo Passalaqua
sporttársunknak, edzőnknek, barátunknak
1970.decemberi jókívánságai az Újesztendőre
Az optimizmusa 20 évet(!) előre látott…

RUGBY

rugby

RUGBYMEN!

FELICITA'

Egy boldog Új Évet kívánunk szeretettel

az egész "Szakipari Építők" csapatnak a kívánsággal

hogy végre meglegyen a Magyar Rugby Szövetség.

ALLEZ.... SZAKIPARI!

Passalaqua Carlo

Patrizia és Federica

R
RUGBY

A Szakipari Építők SE. (Botond Rögbi Klub) oktatási jegyzete

(a csapatok elhelyezkedése a tolongásnál készítette Kálló László edző 1970 szeptemberében)

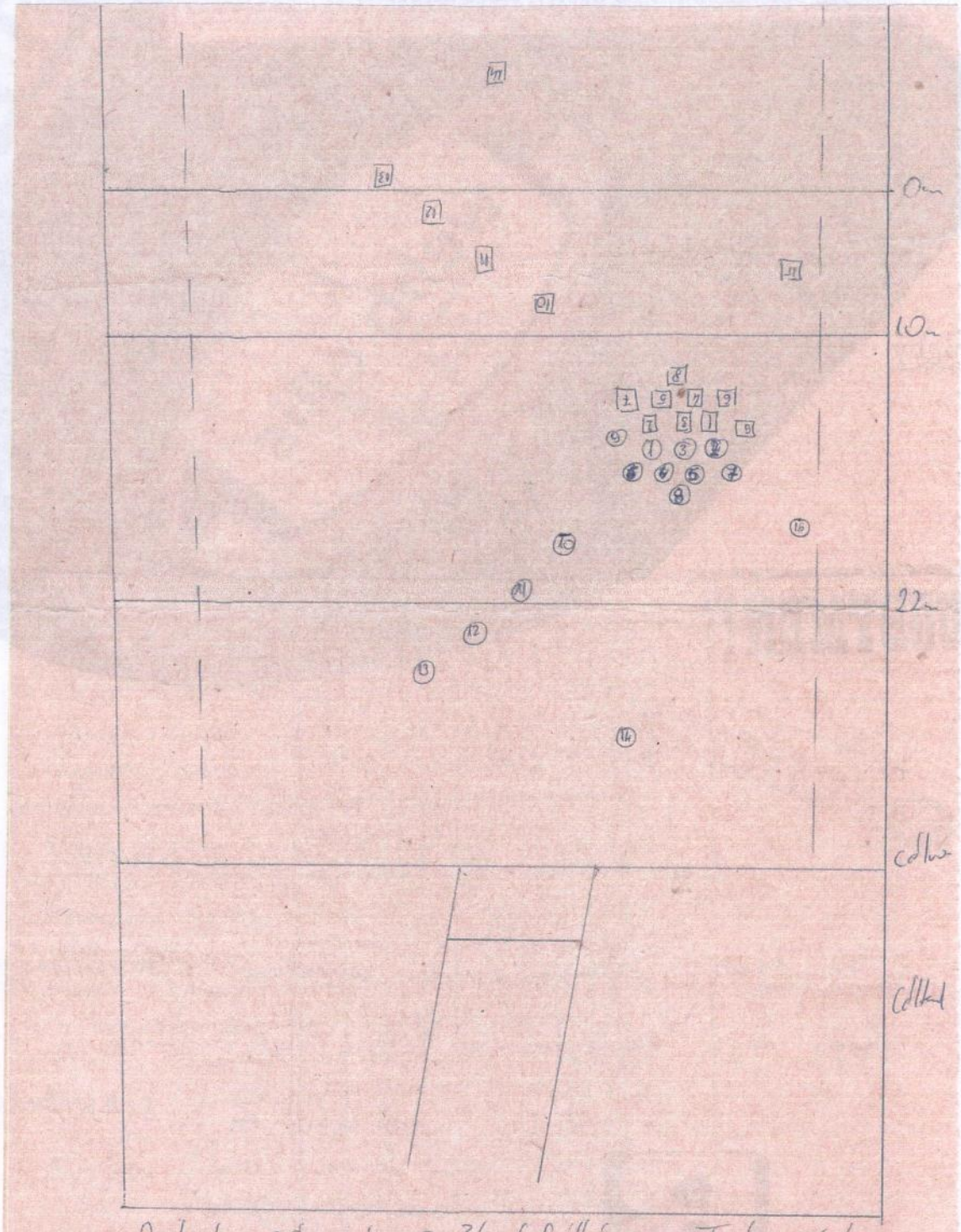

A tolongás és a 3/4 felállása. Tolongáskor

A Szakipari Építők SE. (Botond Rögbi Klub) oktatási jegyzete

(a csapatok elhelyezkedése a bedobásnál készítette Kálló László edző 1970 szeptemberében)

A kezdeti idők eszköztelenségét jól példázza ez a két megmaradt oktató rajz!)

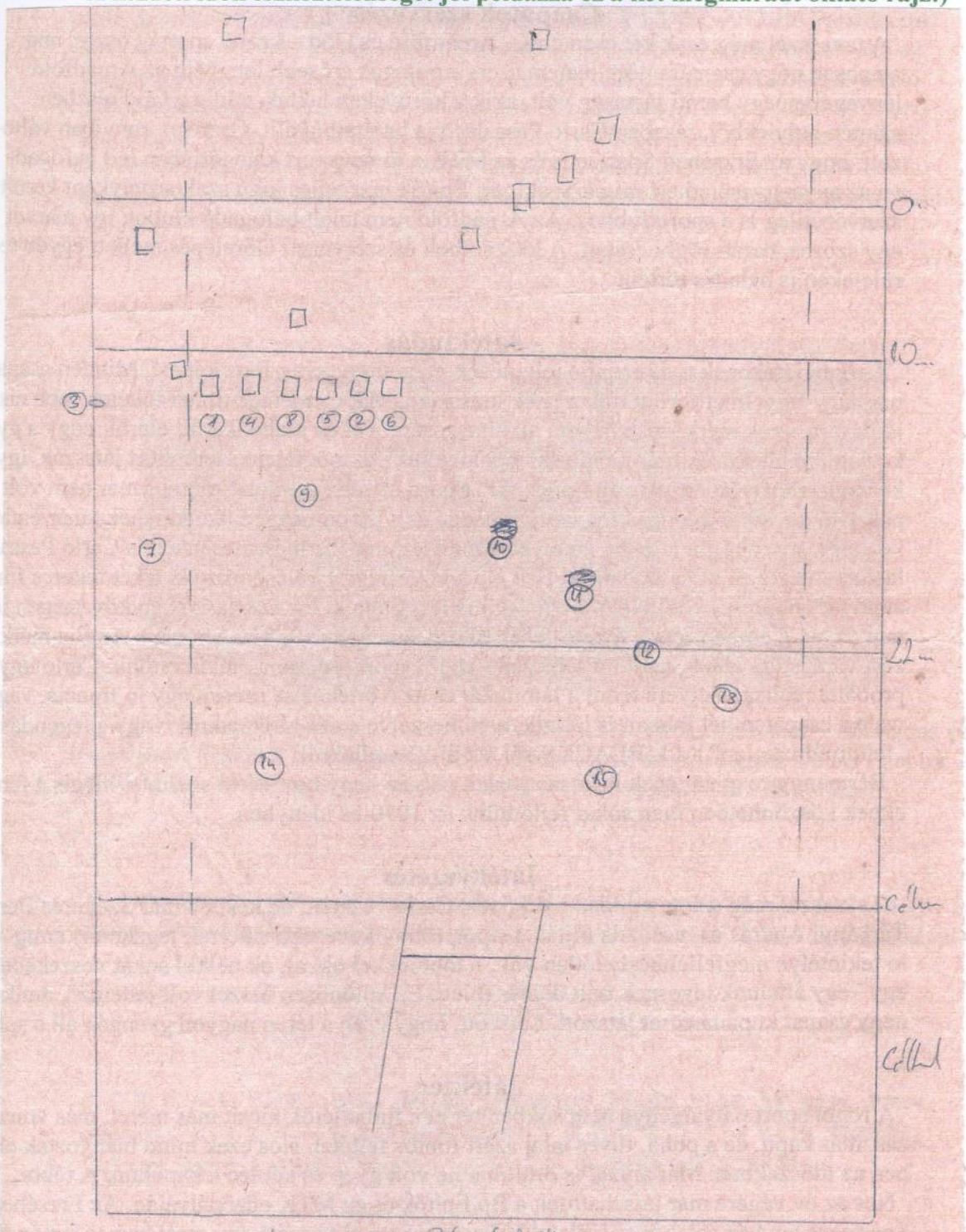

A tolongás és a 3/4 feldőlése bedobáskor.

A RÖGBI SPORT MEGERŐSÖDÉSÉNEK ELSŐ FÉL ÉVE
1970. április – október

Csapatok szervezése

A tavasszal még csak két csapattal – Árpádföld és Göd – kezdő sportág őszre, már nemcsak négy csapatra nőtt, hanem szervezetileg is erősebb lett. Míg az Árpádföld lényegében egy baráti társaság volt, akik a környéken laktak, addig a Göd részben szintén helyiekből, részben Carlo Passalacqua barátaiból állt. Őszre ez annyiban változott, hogy az Erzsébeti Spartacus és az MTK a tömegsport kategóriában lett befogadva az anyaegyesülethez, míg a Szakipari Építők már teljes jogú szakosztályként került szervezetileg is a sportklubhoz. Az Árpádföld nem talált befogadó klubot, így maradt egy szoros, baráti rögbi csapat. A létszámbeli és szervezeti előrelépés mellett egyéb területeken is haladás történt.

Játéktudás

A rögbi játékosok tudásszintje jelentősen megnőtt a tavaszihoz képest. Minden csapatnál nagy figyelmet fordítottak a játék klasszikus alapelemeinek minél tökéletesebb elsajátítására, azok mérkőzés közbeni alkalmazására. Fél év alatt sikerült elérni, hogy a gyakorlottabb játékosok már tudatosan a pozíciójuknak megfelelő szerepkört játsszák, így a kezdeti „ahol a labda, ott van mindenki" típusa nevetséges amatőrizmus már nem volt tapasztalható, sőt a tolongás fegyelmezettsége és a háromnegyed támadójátéka már emlékeztetett arra a rögbi játékra, amelyet filmen láttunk. Természetesen ezt is Carlo Passalacqua intézte el, aki a budapesti Brit Nagykövetségtől kölcsönözte ki a két tekercs filmet amelyet 16 mm-es vetítővel több helyen is levetítettek. Én az Olasz Nagykövetségen láttam és máig emlékszem a fekete-fehér filmre, amely az 1968-as Skócia – Anglia mérkőzést varázsolta elénk, amit mi lelkesen a rögbi sport csúcsának tekintettünk. Carlo ugyan próbálta reálisan helyére tenni a látottakat és az ő értékelése szerint egy jó francia, vagy walesi csapat ennél jobban is játszik, nem beszélve a dél-afrikaiakról, vagy a legendás és „felülmúlhatatlan" ALL BLACKS-ről, az új-zélandiakról.

Bármennyire gyengének is látszottunk a pályán - egy hozzáértő szerint – mégis a fentieknek köszönhetően igen sokat fejlődtünk az 1970-es idényben.

Játékvezetés

Tavasszal még szinte minden mérkőzést Carlo vezetett, de később már Szekeres Bence, Tárkányi András és mások is fújták a sípot, több - kevesebb sikerrel, legalábbis amíg Carlo tekintélye megfellebbezhetetlen volt, a többiekkel okkal, ok nélkül sokat veszekedtünk egy –egy általunk tévesnek ítélt döntés miatt. Ez különösen ősszel volt jellemző, amikor a négy csapat kupameccset játszott. Látszott, hogy ezen a téren nagyon gyengén áll a sportág

Játéktér

A rögbi sport pályaigénye nem sokban tér el a futballétól, kicsit más méret, más vonalazás, más kapu, de a puha, füves talaj azért fontos feltétel. Nos ezek mind hiányoztak ebben az időszakban. Már annak is örültünk ha volt gyep és két léc a kapukon. A többi…?

Nos az év végére már játszhattunk a Bp.Építők és az MTK edzőpályáján. Az Erzsébeti Spartacus enyhén salakos pályája okkal nem nyerte el tetszést, így arról hamar lemondtunk. Év végére már megfogalmazódott bennünk, hogy legalább egy jó pályára szükség lesz!

A magyar rögbi csapatok első évének értékelése

1970. novemberében a meglévő öt csapat játéktudása alacsony színvonalú volt, de mégis voltak különbségek az egyes csapatok között. A Carlo Passalacqua által felajánlott kupát a gödi együttes nyerte az Arpádföld előtt, de ennek oka az volt, hogy Szekeres Bence vezetésével a kezdeti idők legjobb játékosai és Carlo támogatása hozta az eredményt. A második Arpádföld volt a leginkább összeszokott csapat, amely talán a legszebben játszott. A frissen alakult Erzsébeti Spartacus létszámhiánnyal küzdött, az MTK akkor állt össze, a Szakipari Építők pedig az ősz végére tudott hatékony játékot felmutatni. Gyenge lábakon állt még a rögbi…

1970 októberében játszunk az MTK edzőpályáján, ahol a Szakipar – Spartacus vegyes csapat játszik a frissen alakult MTK ellen. (a mi szerelésünket Dudás Laci bá' könyörögte ki a szertárostól erre az alkalomra, cserébe megjavította az autóját)

Egy kedves gesztussal meghívtak minden rögbi játékost az 1970. nov. 28-i „Rugby bálra" amelyet Szekeres Bence szervezett, az összefogás reményében, Carlo támogatásával.

M E G H I V Ó.

A G ö d - i T.SZ. S.C. 1970. november 28-án este 19 órai kezdettel, a G ö d - i Kulturházban " R U G B Y " - bált rendez, melyre szeretettel, meghívja Önt és kedves családját.

Z e n e T á n c T o m b o l a

Rögbi játék – európai módra

Vajon hol a labda? (Laczkovich László felv.)

1970.11.22.

SPORTBERKEKBEN az ember egyre gyakrabban hall egy új szót. Szép rögbimérkőzés volt, gyors, lendületes, erőteljes. A gorombaság helyett férfias, tiszta, kemény játékot láttunk. A csapat egymás után érte el a szebbnél szebb pontokat.

Mi van e mögött a számunkra ismeretlen szó mögött? Vajon milyen sport lehet a rögbi? Ez után nyomoztunk. Nyomozásunk helye adott, hiszen ma a Bp. Építők csapata a legjobb Magyarországon.

Hetente kétszer érdekes, nagy H betűre emlékeztető kapukat állítanak fel a népligeti stadion pályáján. A belépők csodálkozva nézik a furcsa tákolmányt. Akaratlanul emlékeikben kutatnak, s már peregnek is a képek. Ölés legények bukósisakkal, szájvédővel, fogatlan szájak, szakadt, összetépett mezek és a sokat emlegetett emberhúsdaráló.

Ez lenne ama sokat emlegetett új, látványos sportág? Ilyen érzelmekkel kerestük az edzőt. Meglepetés akkor ért bennünket, mikor a pályán egyre több, más sportágakból ismerős arccal találkoztunk. A játékos-edző Czabán Dániel ma is aktív atléta. Ezt az aktivitást mi sem bizonyítja jobban, mint a tízpróba magyar bajnokságon elért második helye.

Hogyan lett egy hétezer pontos tízpróbázó ennek a játéknak rabja? A válasz: talán a többiek vonzódására is fényt derít. Miközben Czabán Dani mesél, a háta mögött elindul a fehér tojáslabda, s próbára teszi „ügyi" gyorsaságát, reflexeit, erejét.

„Valamennyien, akik itt vagyunk, csak újságból, filmjelenetekből, fotókról ismerjük ezt a játékot. Fantáziánkat így is nagyon megmozgatta. A szerencse aztán úgy hozta, hogy tavaly nyáron láthattunk igazi rögbit. Atlétacsapatunk Varsóban járt egy nemzetközi mérkőzésen. A SKRA-stadion melletti edzőpályán rögbijátékosokat vettünk észre. Végre életnagyságban itt az a játék, amelyről annyi rosszat és jót hallottunk. Mondanom se kell, hogy a vasárnapi mérkőzésen valamennyien ott voltunk és lestük a játékosok minden mozdulatát. Vendéglátóink, látva lelkesedésünket, egy labdával ajándékoztak meg bennünket. Egy év telt el a varsói rögbimérkőzés után. Itthon egyre több hírt hallottunk és olvastunk a hazai rögbimérkőzésekről.

A TAVASZI OKISZ-KUPÁBA már jó néhányan elmentünk. Itt ismerkedtünk meg a magyar rögbi atyjával és főpatronusával, Stanislao Carlo Passalacqua[illegible] [illegible] labdával az [illegible] az [illegible] augusztusban lépett hivatalosan pályára a magyar bajnokságot helyettesítő Dunakanyar Kupában. Mérkőzésünk eredménye meglepetést keltett, hiszen 81:0-ra győztük le az egyik legjobb csapatot, az Erzsébeti Spartacust. Lelkes gárdánk fokozatosan kezdte megismerni a játék fortélyait, s egymás után érte el meglepő győzelmeit. Mind a tíz mérkőzésünket megnyerve, miénk lett a Dunakanyar Kupa.

Lehetséges az, hogy egy alig négy hónapja alakult csapat ilyen sikereket érhet el? Valami titoknak kell emögött lenni. Mi hát a titok?

— Csapatunk többnyire volt atlétákból áll, s néhányan még ma is atlétizálnak. Úgy érzem, ez az a sportág, ahol a legtöbb fizikai képességre szükség van: gyorsaság, állóképesség, rugányosság, erő, s a szellemiek közül a helyzetfelismerés, a kombinatív készség. Mivel tizenöten játsszuk, nem elhanyagolható a közösségi szellem, a közösségi erő, amely egy sportcsoportot összetart. A játékosok között az atléták mellett található volt labdarúgó, kajakos és kézilabban nem tudnak teljeset produkálni, de képességeik révén még évekig játszhatják ezt a játékot kedves egyesületük színeiben.

MI VALAMENNYIEN ELÍTÉLJÜK a hírhedt amerikai rögbit, mely az igazi férfias rögbi szörnyszülöttje. A keménység nem egyenlő a gorombasággal, durvasággal. Szabályai nem nehezek, három alapvető dolgot érdemes megjegyezni: a labdát csak hátrafelé szabad dobni, rúgni lehet előre, de csak a rúgó játékos mögötti társ futhat rá, a többiek lesen vannak. A 15 főből álló csapat bármely tagja, ha az ellenfél alapvonalán túl leteszi a labdát, ez három pontot jelent, vagy ha a H alakú kapu vízszintes léce fölött átrúgja. Szabad az ellenfél játékosát lefogni, földre rántani vagy lábát futás közben elkapni. Gáncsolás a legsúlyosabb vétség, kiállítás jár érte.

Búcsúzóul azt kívántuk Czabán Daninak, hogy bár lassan a hétezer pontos kedves sportot elhagyja, legalább ennyit gyűjtögessen a csapatnak a gyönyörű elfutásokért járó három pontokból. A szorgalmas, lelkes társaságnak Kecse, Hüse, Szilágyi, Kékesi, Szörényi, Mélykuti, Rimóczi, Hubai, Dékány I., Dékány I., Kiss F., Szpodnyi, Papp, Kováts A. Arnás, Nagy J., Benyovszky, Hasenörl, Wesniczky, számtalan hazai és majdan nemzetközi sikert kívánunk.

zs—d

Ezen kívül, közel *ezernégyszáz új segédletünk* van.

— *A vezető szakmérnökök, akiknek véleményét kikérik, aránylag kevesen vannak. Hogyan tart kapcsolatot a többi dolgozóval?*

— A műszaki könyvtár mellett, *a szépirodalmi és szakszervezeti* könyvtárat is én vezetem.

— *Úgy tudom, a könyvtárosi szerepen kívül is végez szakszervezeti munkát. Segíti-e ez könyvtárosi munkáját?*

— Irodabizottsági titkár vagyok. Így elég jól megismerhettem a munkatársaimat.

— *Érzi-e, hogy értelme, eredménye van a munkájának?*

— Igen. Volt olyan mérnök, aki *első díjat nyert* egyik pályázaton. Az anyagot, ami nélkülözhetetlen volt a tervezéshez, én szereztem meg neki. Persze nemcsak ezek a „kiugró" esetek adnak értelmet. Mindennap, minden tervezési munka közben előfordulhat, hogy segítségre van szükség. Ezt a segítséget pedig a *könyvtáros közreműködésével a könyvtár adja.*

— Valóban, a szakirodalom figyelemmel kísérése nélkül, ma már egy műszaki sem létezhet. Minden könyvet „saját zsebből" megvásárolni lehetetlen. A műszaki könyvtárak *segítenek* a munkában, és

ÍRD,

TERJESZD

az Építők Lapját

ÉPÍTŐK LAPJA
Kiadja az Építő- Fa- és Építőanyagipari Dolgozók Szakszervezete
Szerkeszti a szerkesztő bizottság
Felelős szerkesztő: Lehoczky Oszkár
Szerkesztőség: Bp. VI., Dózsa György út 84/a
Telefon: 425—060.
Kiadja és terjeszti a Népszava Lapkiadó Vállalat
Bp. VII., Rákóczi út 54.
Telefon: 824—819
Új csekkszámunk: MNB 215—11 859
1970. XII. 31-ig a régi csekk is felhasználható!

1971-ben a legnagyobb fejlődést hozó eredményei

Megjelent az első magyar nyelvű szabálykönyv és ősszel megkezdődött a játékvezető képzés

Társadalmi
Rögbi
Bizottság
Szövetség
JÁTÉKVEZETŐI
VERSENYBÍRÓI
IGAZOLVÁNY
Sárközi István
..... oszt. játékvezető, versenybíró
részére, aki a JT által kijelölt mérkőzés, verseny levezetésére jogosult
Szül. hely, év: Bpest, 1954
Anyja neve: Kovács Margit
Lakcíme: Bp. VII. Monoki 43
Bp., 1971. szept. 29.
P. H. P. H.
TST e. Szövetség

Sárközi István az 1. sz. játékvezető

Továbbiak : Dékány István
Dudás László
Borbás József
Szekeres Bence
Plenich Gábor

/ és Carlo Passalaqua/

A rögbi szabálykönyv kiadása elsősorban Dékány István érdeme, aki keresztülvitte a fordítás elkészültét (amihez Carlo is hozzá járult) míg németből és olaszból lefordították.

A kiadást a Bp. Építők intézte.

A régóta sok feszültséget okozó bíró kérdés az év második felében megoldást nyert, mert a szabálykönyv megjelenése után már csak a játékvezetőnek jelentkezőket kellett egy gyors tanfolyamon tovább képezni (hiszen mind játékosok voltak) Egységes ítélkezést és egységes szabályértelmezést kellett elérni, amely cél ha nem is teljesült maradéktalanul, mégis érezhető lett a javulás. Ami addig szinte botránnyá vált, mostantól természetes lett, amikor valakit kiállított a játékvezető. Emiatt csökkent az még az anyázás is…

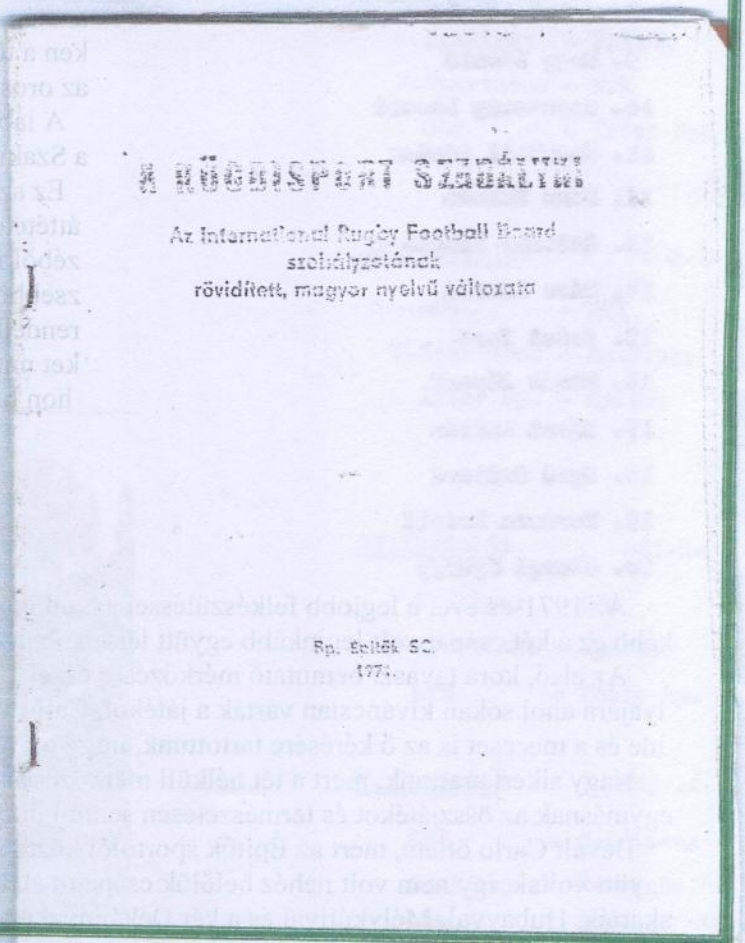
A RÖGBISPORT SZABÁLYAI
Az International Rugby Football Board
szabályzatának
rövidített, magyar nyelvű változata
Bp. Építők SC.
1971.

1971 a magyar rögbi sport második éve, a megerősödés ideje

A Szakipari Építők Botond R.C. szervezési listája

a "Felszabadulási Kupa" mérkőzésszorozatára

1. Kálló László
2. Kovács István
3. Balog István
4. Atanaszov Miklós
5. Hegedűs János
6. Rusotzky Gábor
7. Bába Ferenc
8. Antal László
9. Nagy László
10. Szentessy László
11. Csegöldi Sándor
12. Bono Kálmán
13. Kuttner László
14. Rácz László
15. Erdei Imre
16. Novák József
17. Mársi András
18. Ugró Szilárd
19. Borossa Rudolf
20. Giergi György

A Szakipari Építők SE keretében működő (Botond Rögbi Club) a szervezett háttérrel nemcsak téli tornatermi (Bp. V. Báthory u.) rendszeres edzésekkel, hanem egy nagy tervvel mint kupa kiíró indult neki a tavaszi időszaknak.

A sportegyesülettel egyeztetve, az ő kívánságuk szerint lett „Felszabadulás „ Kupa a rendezvény neve. Ezt azután a meccseket követő sörözéseken a többiekkel közösen csak mint az oroszoktól szabadulást említettük.

A labdákat és magát a kupát is már a Szakipar SE. költségvetéséből állta.

Ez az első négy labda volt, amit ha áttételesen is, de az akkori állam pénzéből fizettek, addig minden magánzsebből, vagy Carlo adományából állt rendelkezésünkre. Természetesen ezeket mind külföldről kellett behozni, itthon hivatalosan nem lehetett kapni.

Az 1971-es évet a legjobb felkészüléssel a Szakipari Építők és az MTK kezdte, vagy inkább ez a két csapat volt leginkább együtt létszámban és tettrekészségben

Az első, kora tavaszi bemutató mérkőzésre ezzel a két csapattal mentünk a Bp.Építők pályájára ahol sokan kíváncsian várták a játékot. Carlo Passalacqua kapcsolataival kerültünk ide és a meccset is az ő kérésére tartottunk, hogy ott népszerűsítsük a rögbi játékot.

Nagy sikert arattunk, mert a tét nélküli mérkőzésen „ráértünk" szépen játszani és hagytuk egymásnak az összjátékot és természetesen semmi durvaság, túlzott keménység nem volt.

Bevált Carlo ötlete, mert az Építők sportolói közül sokan ekkor kedvelték meg és mivel együtt voltak, így nem volt nehéz belőlük csapatot alakítani, különösen hogy a hangadók mind akarták, Hubayval, Mélykútival és a két Dékánnyal az élen. Czabán Dániel lett a kapitány!

Az 1971-es tavaszi rögbi kupa mérkőzései

(a kiírás két hónappal előre történt beütemezése haladás volt az előző évi alkalmi időpontjaihoz)

Az 1971-es év tavaszi (a Felszabadulás néven kiírt kupa csak a támogatások elnyerését szolgálta) rögbi kupán indult hat csapat közül a tavalvi győztes Göd nagy magabiztossággal, a Szakipar (Botond RC) a téli alapozással a háta mögött, az MTK nagy reményekkel, míg a V. Spartacus (a volt Arpádföld) a visszavágással, az Inter Bp. (az Erzsébeti Spartacus utódaként) a megkapaszkodás reménnyel állt ki. Győzni a Bp. Építők akart…

Az áprilisra összeállt Bp.Építők rögbi csapata lett a megérdemelt kupagyőztes balról Mélykúti, és Czabán állnak, míg jobbról a harmadik Hubay, mögötte Dékány középen guggol Carlo Passalacqua

Bp. Építők – Szakipar mérkőzés a Népligetben, az Építők pályán (már „hatalmas" közönség előtt)

én szemben a csomag közepén

I. forduló: ápr.18.

Szakipar - MTK
Építők - Göd
V.Spartacus-Inter Bp.

II.forduló: ápr.25.

Szakipar - Építők
V.Spartacus - MTK
Göd - Inter Bp.

III. forduló: máj.2.

Göd - MTK
V.Spartacus - Szakipar
Inter Bp. - Építők

IV.forduló: máj.9.

Szakipar - Göd
V.Spartacus - Építők
MTK - Inter Bp.

V. forduló: máj 16.

Göd - Spartacus
Szakipar - Inter Bp.
MTK - Építők

1971. ápr. 20. Felfigyelt a rögbi sportra a sajtó
(csak nem a Felszabadulás Kupa név miatt?)

VILÁG PROLETÁRJAI, EGYESÜLJETEK!

Ára: 80 fillér

NÉPSZABADSÁG

1971. április 20, kedd — AZ MSZMP KÖZPONTI LAPJA — XXIX. évfolyam, 92. szám

Az első fecske a Népszabadság pártlap volt ahol a sportág ismeretének hiányában a tolongást „sajátságos rögbijelenetnek" nevezte.

Mentségükre szolgált, hogy még a diktatórikus rendszer szócsövének sportrovat szerkesztői sem tudtak nyugatra utazni, tájékozódni…

(a képen pont háttal figyelem a labdát)

BEVONUL A RÖGBI

Eddig csak külföldről érkezett felvételeken láttunk hasonló jelenetet, de most már a rögbi bevonul a hazai pályákra is. Az Építők sporttelepén játszották a hét végén az MTK—Szakipar SC mérkőzést. A képen sajátos rögbijelenet.

Branikovits dicsérete

A „mesterlövészek" viadalában az éllovasok közül csak Branikovits javított: két góljával döntő érdemeket szerzett a Ferencváros komlói alakításában.

Tizennyolc gólos Kozma; 17 Bene; 14 Branikovits; 13 Juhász; 12 Dunai II.; 10 Horváth F.; 8 Farkas, Fazekas, Horváth A., Stolz, Tóth K.; 7 Albert, Iszak I., Puskás dr., Tóth B., Vidáts; 6 Dunai L., Kalmár, Máté, Szőke, Szuromi.

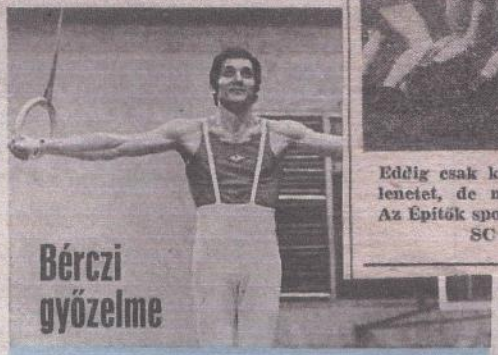

Bérczi győzelme

A férfi tornászok között (a Bp. Honvéd nemzetközi versenyén) Bérczi István (Bp. Spartacus) szerepelt a legjobban. Megnyerte az összetett versenyt, és „speciális szerén" — lólengésben — legyőzte a jugoszláv Vraticsot, aki a tavalyi világbajnokságon a döntő résztvevője volt.

PARKETTROMBOLÁS

Rögbikupa

Bajnokság hiányában az „új sportág", a rögbi képviselői jelenleg a Felszabadulási Kupa mérkőzéssorozat keretében viaskodnak. Az első szakaszban: MTK—Szakipar 18:14 (15:8). Jók: Plenich, Nagy K., Bene, Antal. Újpesti Spartacus—Inter 25:9 (9:6). Jók: Csörgő, Molnár, illetve Kabai, Eszes.

Ugyanazon a héten jelent meg a Magyar Ifjúság hetilapjában az elmúlt vasárnap eseménye, ahol ugyan kikaptunk,de a jók között megemlítettek.

/Akkor még jól játszottam!/

MTK – Szakipari É. 18 : 14

Ú.Spartacus – Inter Bp. 25 : 9

MEGHÍVÓ

BUDAPESTI ÉPITŐK NAPJA
ÉS
XI. ORSZÁGOS SPORTÜNNEPÉLY

ÉPÍTŐ-, FA ÉS
ÉPÍTŐANYAGIPARI SZAKSZERVEZET

Népliget,
1971. JÚNIUS 6.

XI. ORSZÁGOS SPORTÜNNEPÉLY RENDEZVÉNYEI:

9.00
SPORTOLÓK FELVONULÁSA

9.30
ÜNNEPI MEGNYITÓ

10.00
IFJÚSÁGI LABDARUGÓ TORNA DÖNTŐ
NEMZETKÖZI NŐI KÉZILABDA TORNA
NEMZETKÖZI RÖPLABDA TORNA
ASZTALITENISZ, KÉZILABDA, KISPÁLYÁS LABDARUGÓ, RÖPLABDA ORSZÁGOS BAJNOKSÁGOK DÖNTŐ MÉRKŐZÉSEI.

11.00
ÖKÖLVIVÓ BEMUTATÓ

13.00
RÖGBI MÉRKŐZÉS

13.40
AKROBATIKUS TORNA

14.30
NŐI LABDARUGÓ MÉRKŐZÉS

15.00
KERÉKPÁROS ÜLDÖZÉSES VERSENY

15.45
GO-KART BEMUTATÓ VERSENY

16.00
TORNA-BEMUTATÓ

16.15
MOTOROS TECHNIKAI BEMUTATÓ

16.30
TORNA-BEMUTATÓ

16.45
ZÁRÓKÉP

1975 A hazai rögbi sport csendes éve

1973-tól 1975 –ig csupán az Árpádföld és Botond RC. tartott ki a sportág mellett, mert a volt MTK-ból a törzstagok Bogár Pál vezetésével a Botondot erősítették, a V. Spartacus csapata pedig lényegében maga volt az Árpádföld.

Sajnálatos tény, hogy 1972-ben a Bp. Építők feloszlott, melynek okát többen többféleképpen magyarázták:

Czabán Dániel csapatkapitány szerint az Építőknél szereplő játékosok kezdeti lelkesedése az új sportág iránt, lényegében a kíváncsiság volt. A csapat tagjai szinte kivétel nélkül mind I. osztályú atléták voltak (Hubay, Czabán tízpróbázó, Dékány, Mélykúti futó stb.) akik anyagi támogatást, külföldi szereplésekет kaptak az egyesületüktől, de ezekre a kedvezményekre a rögbi sportban nem számíthattak. Sőt még sérüléseik miatt az eredeti sportágukban szenvedtek kárt.

Ezért mondtak szinte egyszerre nemet a további szereplésüknek a rögbiben!

Dékány István nekem a későbbiekben már úgy adta elő az okokat, hogy őt mint szakosztályvezetőt megkeresték „felülről" és rábeszélték a sportág elhagyására a csapat csendes feloszlatására. Az akkori politikai viszonyokat ismerve, ez sem volt lehetetlen mert Dékány a Kőbányai Porcelángyár kulturális vezetőjeként szem előtt volt és a későbbiekben (a DUNA TV-nél lett szerkesztő) kiderült róla, hogy ő is egy jobboldali aktivista, aki ezt a történetet valószínűleg őszintén mondta nekem.

Természetesen lehet, hogy a kettő kombinációja lehetett az ok, de kétségtelen tény, hogy a Bp. Építők jó szereplése által kiváltott média figyelem irányította rá a diktatúra mindent látó elhárítását a sportágra. Akárhogy is történt, a Bp. Építők rögbi csapatának sikeres felbukkanása sokat segített a sportágnak és 1980-ban Czabán Dániel és Hubay Gyula (nosztalgiából?) a BEAC megalakításához pótolhatatlan segítséget adott.

A „csendes évek" egyik mérkőzésére a szervezésemben, a kiváló, füves leányfalui pályán került sor a Botond RC és az Árpádföld között.

Ez egy igazi barátságos meccs volt, ahol az eredmény már nem is számított, a lényeg a játék közös szeretete és a sportbarátság volt.

Talán egész évben ez volt az egyetlen mérkőzése a Botond-nak, de lehet, hogy az Árpádföldnek is?

/ a képen kedélyesen paskolom a hátát Molnár Zolinak, a játékvezetőnek aki történetesen az Árpádföld játékosa volt régebben /

1978 az újrakezdés éve

Az év elején találkoztam egy régi Botond rögbissel, Hegedüs Jánossal, akivel beültem a találkozás örömére egy-két sörre beszélgetni.

A rögbis emlékek felelevenítése után nekem szegezte a kérdést, hogy miért nem kezdem újra, hiszen csak bennem vannak olyan képességek, amelyekkel újra tudnám szervezni a rögbi sportot. Mivel komolyan gondolta és felkeltette a hiúságomat, megígértem neki , hogy belevágok és amíg nem találok nálam különbet, folytatom.

Rögtön ígéretet tett, hogy ő is segít, bár van rajta vagy tíz kiló felesleg. (lehet, hogy emiatt akarta a sportolást?) Igazából nem is tudtam neki nemet mondani, mert sokat segített a házam építésén és vagy nyolc éve a barátomnak tartottam.

A Botond RC újjászervezése nem volt nehéz, mert a baráti társaság az megmaradt, így csak valami komoly indok kellett, amivel felkelthettem az érdeklődésüket az újrakezdéshez. Azt tudtam, hogy Czabán Dániel tanár úr a Bogdánfy utcai Általános Iskolában tanít testnevelést, így egy nap felkerestem a munkahelyén. Lyukas órája volt, így hosszasan elbeszélgettünk és megegyeztünk. Igazából ő már egy kiöregedett sportoló volt, de még sportolgatott levezetésképpen a BEAC-on. (iskolájától 100 m-re)

Rájött, hogy ez egy „jó buli" a testmozgáson kívül és talán utazgatni is lehet. Ő egy életvidám örökifjú volt – éppen a harmadik feleségével élt – aki szerette a társaságot, különösen a sporttársak nagy csapatát maga körül. Az emlékeiben ott voltak a régi baráti sörözések egy-egy mérkőzés után, amire jó érzéssel gondolt.Végül igent mondott.

Czabán segítsége aranyat ért, mert a BEAC-nál nagy becsben tartották (két bajnoki címet hozott az egyesületnek tízpróbában) Ő el tudta intézni az egyesület elnökénél és a létesítmény igazgatójánál, hogy használhassuk a BEAC pályát és öltözőt. Nekünk ez volt a maximum, hiszen a szerelésünk megvolt (erősen használt állapotban)

A BEAC nagy tanácstermében jött össze a Botond Rögbi Club és a csatlakozó 3-4 sporttársa Czabán Dánielnek, hogy megbeszéljük a teendőket. Egyenlőre elfogadtuk, hogy a BEAC tömegsport szakosztályába formálisan belépünk, tagdíjat fizetünk, így igazolt sportolói leszünk az egyesületnek. A hátsó edzőpályát használhattuk bármikor az oldalsó edzőpályát csak mérkőzések alkalmából. Stadionunk lett és márkás nevünk!

Több mérkőzést játszottunk az újraszerveződött Árpádfölddel és az MTK-val. Igazából azonban ezt a ragyogó adottságú bázist akartuk felfejleszteni több csapattal és nagyobb lehetőségekkel. Czabán tanár úr azonban már csomózta a külföldi kapcsolatok szálait.

Így került képbe a JUVENIA krakkói lengyel rögbi csapat – a magyar –lengyel barátságra építve. Fel is vettük a kapcsolatot Milkowski klub titkárral egy magyarországi látogatásuk szervezésére. A tervek szerint 1978. október 24-26 között tudtunk szállást biztosítani nekik, de ez sajnos számukra nem volt elfogadható időpont, így a látogatás a következő évre tolódott, pedig az alábbiak fogadták volna az első külföldi csapatot :

Czabán Dániel	**Bába Ferenc**	**Bene Kálmán**	**Bogár Pál**
Bogár József	**Csapó László**	**Dósai György**	**Hegedüs János**
Juhász László	**Kovács István**	**Kelemen Tibor**	**Molnár Péter**
Müller András	**Otolecz János**	**Plenich Gábor**	**Solti László**
Szalai Dezső	**Szele János**	**Turba László**	**Peresztegi Lajos**

Ők játszották volna az első nemzetközi rögbi mérkőzést 1978. okt. 25-én

1978 őszén a BEAC edző pályáján készülünk a Juvenia Karakow ellen

a Botond RC és csatlakozó fiúk: Czabán, Erdélyi Juhász, Sárközi Szele
(elől balról a harmadik)

Erdélyi Sanyi dobja be a labdát
(én csak nézem)

tolongás gyakorlása

A magyar rögbi sport első nemzetközi mérkőzése 1979 május 20.
BOTOND Rögbi Club – Vienna CELTIC Rögbi Club

Ebben az időben már Carlo Passalaqua hat éve nem élt Magyarországon, de miután értesült róla,- hogy újra kikelt az általa elvetett mag,- újraindult a rögbi sport, rögtön segített. Diplomata barátain keresztül rávette a Bécsben élő diplomatákból és egyéb külföldi személyekből álló, amatőr rögbi csapatot, hogy látogassanak el Budapestre a Botond Rögbi Club meghívására (de saját költségükön) egy barátságos mérkőzésre.

Örömmel vállalták, így a kapcsolatfelvétel után rögzítettük az időpontot és lelkesen készültünk a mérkőzésre. Még a szép napos időt is megrendeltük erre a tavaszi napra.

Nemcsak edzésekkel készültünk a várva várt találkozóra, de igazi amatőrként még a feltételekről is gondoskodtunk. Felfestettük a pályát, sarokzászlókat készítettünk és az építkezésemről elhozott négy hosszú lécet csíkosra festve új kapukat csináltam.

Ha a fentiekből nem is vette ki a részét mindenki, de a 150 Ft-os kötelező befizetéseket teljesítették. A befolyt összegből egy kupát vásároltunk és arra felvésettük a csapatok neveit és az időpontot. (vajon most hol lehet?)

befizetések	=	3.000 Ft
Kupa (400) + vésés (440)	=	880 Ft
5 db mez (csak 15 db volt!)	=	400 „
5 db szitázás a mezre	=	100 „
1 db ajándék magyar zászló	=	100 „
150 üveg sör (mindkét csapatnak)	=	1.500 „
2 doboz ital (mi lehetett ez?)	=	100 „
kiadás össz.:		3,080 Ft

Meghívó

NEMZETKÖZI RUGBY KUPAMÉRKŐZÉSRE!

- BEAC BOTOND RUGBY CLUB -- VIENNA CELTIC RUGBY CLUB -

Mérkőzés ideje: 1979. május 20. $10^{\underline{30}}$ h.

MÉRKŐZÉS HELYE: BEAC SPORTTELEP
XI., Bogdánfy u. 8.
/Petőfi hid budai hidfő/

Botond Rögbi Club – Vienna Celtic

ELTE - BEAC pálya 1979 május 20.

Az első nemzetközi rögbi torna Magyarországon 1979. október 7.

BOTOND Rögbi Club I. csapat – INGSTAV BRNO Rögbi Club

BOTOND Rögbi Club II. csapat – VIENNA CELTIC Rögbi Club

Az 1979. év meghozta a külföldi csapatokkal való találkozást és ez a várva várt lépés nagyot lendített a sportágon. Részben, mert sok tapasztalatot szereztünk és a játékunk ennek tudhatóan feljavult, de az utazások szép élményei vonzották a régebbi játékosokat újra játszani és sok új fiatal is bekapcsolódott a Botond rögbisek növekvő táborába.

A torna ötlete abból adódott, hogy az olomouciak bíztatására az Ingstav Brno bejelentkezett egy vendégjátékra és a Vienna Celtic is visszavágót akart játszani. Megértették hogy az akkori diktatúrában a játékosainknak nem lehetett útlevele, így ők jöttek újra.
Így a két ajánlatot egy időre kötöttük le, kupát írtunk ki és a Botond RC két csapattal állt ki. Legalább minden aktív rögbi játékos részt vehetett nemzetközi mérkőzésen.

A brnoi rögbiseknek mi álltuk a szállást, a Celtic hotelben lakott
Már 2 db ajándék zászlót és két kupát vettünk, no meg 300 (!) üveg sört…(+ 8 bort!)

A szervezés a szokott módon gyűjtéssel kezdődött és 4.100 Ft bevétel lett
A kifizetéseknél +1500 Ft adódott, amit Kálló László, Bogár Pál és én álltam

Csak a BRNO Ingstav elleni Botond I. csapat összeállítása maradt meg pontosan:

Bába Ferenc	Bene Kálmán	Biczó János	Bogár Pál
Dudás László	Erdélyi Sándor	Hegedüs János	Kádár József
Kárnyáczky Péter	Kovács Péter	Kálló László	Kelemen Tibor
Kozescenik László	Müller András	Otolecz János	Solti László
Horváth György	Szalav Dezső	Székely Gábor	Turba László

A BOTOND II. csapat néven indult együttes Czabán Dániel barátaiból és sporttársaiból alakult, akik közül többen már régóta – még 1971-ben játszottak:

Czabán Dániel	Németh Józsaef	Örsi Tóth László	Wagner László
Németh József	Kiefer Antal	Zipser Gábor	Nagy Sándor
Bényei Zsolt	Fejes István	Tóth János	Horváth Imre
Kovács György	Maróthi György	Csapó László	Punok Lajos

Emlékeim szerint az INGSTAV BRNO nyert, a BOTOND II. revansot vett a CELTIC-en
(valamiért úgy emlékszem, hogy a Czabán a megnyert kupából itta a sört!)

A magyar rögbi sport első nemzetközi mérkőzése 1979 május 20.
BOTOND Rögbi Club – Vienna CELTIC Rögbi Club

szinte csak Celtic játékosok vannak a pályán…

és milyen vastagok, hozzám képest…

de azért küzdöttünk, nem hagytuk magunkat

A magyar rögbi sport első nemzetközi mérkőzése 1979 május 20.
BOTOND Rögbi Club – Vienna CELTIC Rögbi Club

Mérkőzés előtt a Botond RC (jobb szélen kanadai unokaöcsémmel, Michaellel)

A mérkőzésen szerepelt csapatunk névsora:

Bába Ferenc	Bene Kálmán	Bogár József	Bogár Pál
Erdélyi Sándor	Fabró Vilmos	Hegedüs János	Horváth György
Kádár József	Kelemen Tibor	Kovács István	Molnár Zoltán
Müller András	Otolecz János	Peresztegi Lajos	Solti László
Szalay Dezső	Varga Sándor	Wágner László	Zipser Gábor

Mérkőzés után, most már sportbarátsággal – utána jött a sörözés…

A magyar rögbi sport első nemzetközi mérkőzése 1979 május 20.
BOTOND Rögbi Club – Vienna CELTIC Rögbi Club

A Vienna Celtic megmutatta, hogy a keménységet csapatszinten milyen eredményesen lehet alkalmazni a mérkőzésen. Mi itthon csak egyénileg néha-néha voltunk kemények (durvák?) de most megtanultuk, hogy milyen az, amikor mind a 15 játékos egyszerre gázolja le az ellenfelet, akik most sajnos mi voltunk. Lehet, hogy lelkesebbek, talán gyorsabbak és ötletesebbek, de mindez nem sokat ért a Celtic ellen

Elvesztettük meccset, de éreztük, hogy ha fejlődünk a játéktudásban, akkor lehet esélyünk, legközelebb…

(Peresztegi Lajos kűzd a skót kapitánnyal)

(a mérkőzés vége felé én már nehezen veszem a levegőt, de Erdélyi Sanyi még irányítja a bedobást)

1979. június 23. A hazai rögbi sport 2. nemzetközi mérkőzése a BEAC pályán
BOTOND Rögbi Club – Lokomotiva OLOMOUC R.C.

12 : 18

(mint csapatkapitány én adtam át a zászlót a vendégek edzőjének)

A második nemzetközi mérkőzés résztvevői:

Bene Kálmán	**Bogár Pál**	**Csapó László**	**Galántay Gábor**
Horváth György	**Juhász László**	**Kovács István**	**Kelemen Tibor**
Kádár József	**Müller András**	**Otolecz János**	**Solti László**
Szentgyörgyi Albert	**Szalay Dezső**	**Wágner László**	**Zipser Gábor**

(Szalay Dezsővel próbáljuk menteni a labdát a gyors olomouci játékosok elől)

1979. június 23. A hazai rögbi sport 2. nemzetközi mérkőzése a BEAC pályán
BOTOND Rögbi Club – Lokomotiva OLOMOUC R.C.
12 : 18

A Vienna CELTIC rögbi csapat fogadása előtt már kapcsolatban álltunk a csehszlovák, (morva) vasutas csapattal, akik az ifjúsági korosztállyal kívántak Budapestre jönni.

Mi, a vesztes CELTIC elleni mérkőzés utáni hangulatban a visszavágást itt kívántuk elérni és ezért keményen készültünk a fogadásukra. Az edzéseken próbáltuk gyakorolni a CELTIC robosztus, lehengerlő játék stílusát. Összeálltunk csomaggá és úgy törtünk előre. Bíztunk a sikerbe, mert már volt nemzetközi tapasztalatunk (egy!)

A szervezés az elsőtől eltérő volt, mert míg a CELTIC játékosai hotelben laktak (megengedhették maguknak) addig az olomouci csapatnak az ELTE sportszállón kellett helyet biztosítanunk, természetesen pénzért. Így a második nemzetközi mérkőzésre is gyűjteni kellett a pénzt.

Tizenkilenc személytől jött össze a 2.360 Ft

Kiadás:	szállás 22 főre 2 napra	1.540 „
	zászló + embléma	197 „
	100 üveg sör	1.000 „
	100 db buszjegy	500 „
	40 üveg Cola	160 „
	20 narancs 60 „	
	összesen :	3457 Ft

Az 1100 Ft különbséget Bogár Józseffel közösen adtuk össze (lehet, hogy más is besegített?)

A vendégcsapat vonattal érkezett (nem úgy mint a CELTIC elegáns autókkal!) és mi vártuk őket az állomáson, ahonnan a BEAC sporttelepre mentünk a szálláshelyükre. Megmutattuk a pályát, majd városnézésre indultak. Fiatal 16-18 év közötti fiúk voltak, egyáltalán nem emlékeztettek a CELTIC hústornyaira. Bizakodtunk a másnapi sikerben .

A történeti hűség kedvéért meg kell mondani, hogy a Botond R.C. nem a legjobb összeállításban állt ki a mérkőzésre, mert az Árpádföldiek és más jó képességű játékosok nem vettek részt a játékban. A tartalékosnak azért nem nevezhető csapat mégis nagy reményekkel állt ki.

A vékonyka ki ifjúsági vendégcsapat már az első percekben meglepetést okozott a gyors és tudatos összjátékkal. Villámgyorsan passzolták a labdát és lehetőleg semmilyen ütközésbe nem mentek bele. El is húztak az első félidőben és csúnya vereség elé néztünk. A szünet után már mi is alkalmaztuk a CELTIC csodafegyverét, valamint Wágner Laci szélső elfutásait.

Így a mérkőzés lefújásakor (a vendégek edzője volt a játékvezető) csak egy tisztes vereség volt az eredmény. Egy egész más stílusú játékot mutattak be nekünk, mint az előző vendégek.

Úgy éreztük, a két felfogás ügyes ötvözésével lehet előre lépni, eredményt elérni.
Talán innen kezdődött az a mai napig tartó egészséges szemlélet, hogy fontos a fizikai erőnlét a bátor, test elleni támadás, de csak a magas szintű technikai tudással, az okosan alkalmazott csapatjátékkal vegyítve, egy kis magyaros észjátékkal színesítve.

J e g y z ő k ö n y v

a BEAC rögbi csapatjainak alakuló üléséről

Hely: BEAC sporttelep, Budapest, XI., Bogdánffy ö. u. 10.
Időpont: 1980. január 10.
Jelen vannak: dr.Varga Miklós a BEAC ügyvezető elnöke,
a szervező bizottság,
a szakosztály leendő tagjai,
összesen 62 fő.

1./ dr.Varga Miklós a BEAC ügyvezető elnöke ismertette a BEAC elnökségének határozatát, melyben hozzájárultak a rögbi szakosztály megalakitásához.

2./ Bene Kálmán ismertette a szervező bizottság által végzett előkészitő munkát, ami az alakuló ülést megelőzte.

3./dr.Varga Miklós javaslatot tett a szakosztály vezetőségére;

Tanár-elnök: dr.Szigeti Zoltán
Szakosztályvezető: Hegedüs Miklós
Technikai vezető: Bene Kálmán

A jelenlévők valamennyi javaslatot egyhangúlag elfogadták. A szakosztály edzőjének Czabán Dánielt, a szertárosi teendők ellátására Szalay Dezsőt kérték fel.

4./ Hozzászólások:
Czabán Dániel ismertette a rögbi történetét, a sportág fejlődését és vázolta jelenlegi helyzetét.
Hegedüs Miklós szakosztályvezető ismertette a szakosztály előtt álló feladatokat, melyek a sportág további elterjesztését, hivatalos elismertétését célozzák.
Szekeres B. József a Magyar Társadalmi Rögbi Bizottság nevében köszöntötte a szakosztályt és megköszönte a BEAC által nyujtott lehetőséget az első szervezett egyesületi rögbi szakosztály megalakitásáért.
Kálló László megköszönte a szervező aktivák lelkesedését. Felhivta a figyelmet a rendszeres edzések fontosságára, amely egy szervezendő kupaverseny előfeltétele.

A hozzászólások után megkezdődött a szakosztály tagok igazolása, a tagdíjak befizetése.

Szigeti Zoltán

A rögbi sportág első sportorvosi beutalói, amelyek már a felelősséget is jelzik

Ügyiratszám:

Eötvös Loránd Tudományegyetem
SPORTKÖZPONTJA
1117 Budapest, XI. Bogdánffy Ö. u. 10.
Telefon: 853-317, 667-604

Tárgy: Orvosi vizsgálat kérése

Hív. sz.:

Előadó:

Címzett: Szakorvosi Rendelőintézet Sportorvosi Rendelése

A BEAC Sportegyesület kéri, hogy Bujka Gyula igazolt sportoló versenyzéséhez szükséges sportorvosi vizsgálatát elvégezni szíveskedjenek.

Erre a külön kérelemre azért van szükség, mert nevezett sportoló a Rögbi Szakosztály tagja. A rögbi sportágnak jelenleg még nincs az OTSH-ban szakszövetsége, így a XI. kerületi TS a sportági igazolást nem tudja a tagsági könyvbe bejegyezni.

Köszönettel:

Szendeffy Pál
Sportközpont igazgató

1980 APR 15

71177 – Progresprint

Ügyiratszám:

Eötvös Loránd Tudományegyetem
SPORTKÖZPONTJA
1117 Budapest, XI. Bogdánffy Ö. u. 10.
Telefon: 853-317, 667-604

Tárgy: Orvosi vizsgálat kérése

Hív. sz.:

Előadó:

Címzett: Szakorvosi Rendelőintézet Sportorvosi Rendelése

A BEAC Sportegyesület kéri, hogy Punak Lajos igazolt sportoló versenyzéséhez szükséges sportorvosi vizsgálatát elvégezni szíveskedjenek.

Erre a külön kérelemre azért van szükség, mert nevezett sportoló a Rögbi Szakosztály tagja. A rögbi sportágnak jelenleg még nincs az OTSH-ban szakszövetsége, így a XI. kerületi TS a sportági igazolást nem tudja a tagsági könyvbe bejegyezni.

Köszönettel: Szendeffy Pál

A magyar rögbi sport történetének első külföldi vendég szereplése
1979. szeptember 7-9 Csehszlovákia, Olomouc

Locomotíva Olomouc Rugby Club - Botond Rögbi Club

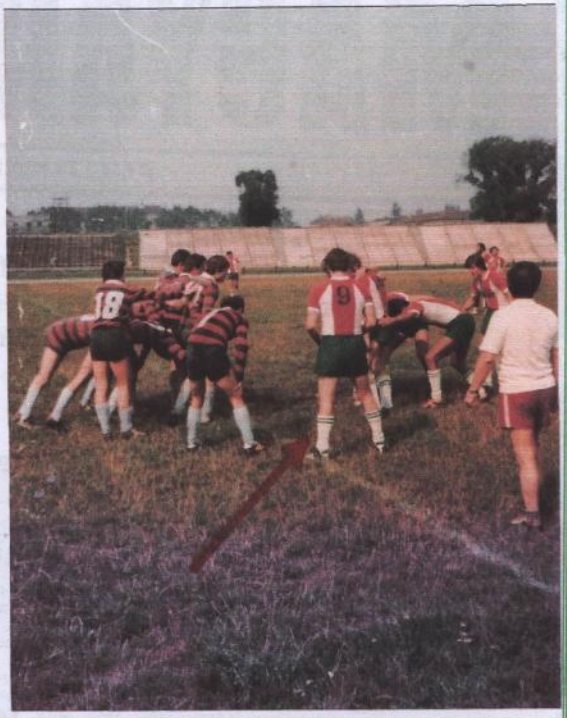

A Lokomotíva Olomouc stadionjában egy valódi rögbi pálya fogadott bennünket, kíváló gyep felülettel és pontos vonalazással, szabályos kapuval. Most játszottunk először a szabálykönyvben leírt körülmények között.

Sajnos nem maradt meg az eredmény a jövőnek, de emlékezetem szerint kikaptunk. Az eredménytől függetlenül mégis csodálatosan éreztük magunkat, mert jó volt a csapat összhangja és vendéglátóink is örömmel viszonozták a budapesti látogatásukat. Ez a barátság hozta meg a további kapcsolatokat és meghívásokat. Igazi sportemberekre találtunk!

Az első külföldi szereplésen részt vett csapat névsora:

Bene Kálmán	Bényey Zsolt	Bogár Pál	Czabán Dániel
Dudás József	Kádár József	Kelemen Tibor	Kovács Ggyörgy
Kovács Péter	Kovács István	Maróthi György	Müller András
Pásztor János	Szalay Dezső	Turba László	Zipszer Gábor

MAGYAR HÍRLAP

ÁRA: 1,20

Havi előfizetés
Előfizethető a
pesten a kerü
postahivatalokn
besítőknél. Kül
túra Külkeresk
lat terjeszti.

ZÁM POLITIKAI NAPILAP 1979. OKTÓBER

Az 1979. október 7-i, a BOTOND RC kettős nemzetközi találkozója felkeltette az újságírók fantáziáját és felkeresett bennünket Bán Károly úr, akinek Czabán Dániellel kettesben adtunk interjút. Lényegében korrekt cikket írt, dicséret érte.

Malm, a finnek edzője — [illegible] ron erre nincs sok esélyünk, de meddő magyar fölény után a utolsónak kerdése.

Újjászületik-e a rögbi?

Különös dolog, hogy éppen Magyarország maradt közömbös a labdarúgás ősi formája, a rugby football iránt, amelyet manapság köznapian már csak rögbinek neveznek. Aztán a sportág — mégha szinte a kulisszák mögött is — életre kelt, igaz, tiszavirágéletű karrier után eltűnt, mint a kámfor. Kései hazai felfedezője sem honi állampolgár, hiszen egy olasz diplomata, *Carlo Passalaqua* nevéhez fűződik a sportág honosítása.

— *Honosításról beszélni azért túlzás* — mondja *Czabán Dániel* testnevelő tanár, a sportág egyik hazai missziónáriusa, a három évvel ezelőtt alakult Botond Rögbi Club csapatkapitánya. — *Úgy is fogalmazhatnék: most rugaszkodott el másodszor a rögbi az első kudarcba fulladt kísérlet után.*

De ne vágjunk a dolgok elébe. 1967-ben Passalaqua úr „elhozta" nekünk a rögbit, hozzá angol nyelvű szabálykönyvet, s megnyert néhány sportembert a nálunk semmilyen hagyománnyal nem rendelkező sportnak. Tizenkét évvel ezelőtt a Vörösmarty gimnáziumban *Cztráky József* testnevelő tanár — néhány pedagógus megrökönyödésére — rögbizni tanította a diákokat. Példáját mások is követték, s rövidesen több egyesület is befogadta a sport hazai mostohagyermekét. Így az MTK, a Bp. Építők, az Erzsébeti Spartacus, vidéken pedig Pécelen és Gödön verbuválódtak csapatok. A kezdeti nekibuzdulás után azonban a kezdeményezés kútba esett. Mondják, nem volt „jelentkező", aki a rögbi sorsát egyengette volna...

Így aztán az ébredező, nyiladozó sportág lassan elfogyott, mint a gyertyaszál. Feledésbe merült, legtöbben elintézték egy kézlegyintéssel: volt, nincs! Ám a lelkes aktívák nem nyugodtak bele. Tavaly újjászerveződött a sportág. A feloszlott csapatok leglelkesebb aktívái: *Czabán Dániel, Bene Kálmán, Kálló László, Bála Ferenc, Dudás László* és

még néhány sportember feltámasztotta a rögbit. Időt, fáradságot nem sajnálva láttak munkához: nyakukba vették a várost, tölkeresték a régi játékosokat, toborzókörútra indultak, s hamarosan összejött a csapat.

Tavaly nyáron a BEAC-pálya környékén lakók furcsa, tojásdad labdát kergető fiatalokra lettek figyelmesek. A különös látvány egyre gyakrabban ismétlődött. A Botond RC heti edzéssel készült, de hát ki ellen? Hisz ellenfél széles e honban sehol.

Közben vitte-hozta a leveleket a posta Európa számos országába, a Passalaqua úr sem feledkezett meg a fiúkról. Összehozta a rögbi hazai kedvelőit az osztrák Vienna-Celtic brit diákokból álló csapatával, a Csehszlovákiában is akadt edzőpartner. Igen ám, de a költségek. Ki fizesse az utat, a szállást, a kosztot, a szerelést?

— *Mi aztán a szó igazi értelmében amatőrök vagyunk* — mondja *Bene Kálmán*, a csapat ügyes-bajos dolgainak intézője. — *Minden költséget a saját zsebünkből fedezünk. De egy sincs köztünk, aki sajnálná zsebpénze megkurtítását. Nehezen értjük viszont, miért a szülők és a testnevelő tanárok ellenállása, miért idegenkednek ettől a sportágtól? Talán az lehet az oka, hogy nálunk a közvélemény inkább az amerikai rögbiről hallott, ahol mindent szabad, ütni, rúgni, gáncsolni, csipni... Az európai rögbiben, amit mi is játszunk, ezzel szemben csak a labdát vezető játékost lehet támadni, de a durvaságot a szabályok nem engedik meg.*

A rögbi újjáéledésének egyik bizonyítéka, hogy október első vasárnapján kettős nemzetközi mérkőzésre is sor került. Az esemény végső soron sporttörténeti pillanatnak minősíthető. Ma még persze nem könnyű megjósolni, mi lesz a rögbi hazai sorsa? Ám az újjáalakult társadalmi bizottság jövendölés helyett inkább terveket sző. Ha sikerül összehozni néhány csapatot, akkor az elképzelések szerint bajnokság is indulna. Tény mindenesetre, hogy a rögbi hazai népszerűsítéséhez mérkőzésekre lenne szükség, s mindenekelőtt szemléletváltoztatásra: pedagógusok, szülők, fiatalok, sportvezetők körében egyaránt.

Mert kár lenne, ha ez a férfias, ugyanakkor látványos, közönségszórakoztató sportág másodszor is feledésbe merülne.

Bán Károly

Az 1971-es játékvezető képzés után újra tanfolyam indult a BEAC Kupa vezetésére

H A T Á R O Z A T

A BEAC rögbi szakosztályának vezetősége a képzett játékvezetők hiánya miatt játékvezetői tanfolyamot indít.
A tanfolyam időtartama egy hónap. A közös foglalkozásokra minden csütörtökön a BEAC Sporttelepen kerül sor.
Az első találkozó február 28-án lesz, az utolsó március 27-én.

A tanfolyamot Czabán Dániel edző vezeti. Az utolsó foglalkozás után egy bizottság előtt vizsgát tesznek a résztvevők. Ezután egy igazolást kapnak a tanfolyam elvégzéséről és megalakitják a Rögbi Já tékvezetői Csoportot.

A játékvezetői tanfolyamra jelentkeztek:

Dudás László
Borbás József
Kollmann Gábor
Sárközi István
Szekeres B.József
Bogár Pál
Szalay Dezső
Müller András
Csapó László
Káló László

B u d a p e s t , 1980. február 21.

Szigeti Zoltán
.....
dr.Szigeti Zoltán
tanár-elnök

.....
Hegedüs Miklós
szakosztályvezető

.....
Bene Kálmán
technikai vezető

J e g y z ő k ö n y v

Készült a BEAC Rögbi Szakosztályvezetőségének határozata alapján 1980. február 28-án az ifjúsági rögbi csapat felállításáról.

A Szakosztályvezetőség döntéseként az ifjúsági csapat

edzője:	Solti László		
intézője:	Nagy Attila		
csapatkapitánya:	Bánszky László	születési éve:	1963
játékosok:	Czaier Gábor		1963
	Sztudva Vilmos		1963 ELTE Gyak. G
	Machó János		1963 " " "
	Aranyosi Károly		1963
	Mandák László		1962
	Pethő Barna		1963
	Benczik György		1964 ELTE Gyak. G
	Keszthelyi Oszkár		1963 " " "
	Kovács Attila		1962
	Kissbendek Péter		1964 " " "
	Fekete Flórián		1963 " " "
	Szirmai Gábor		1965
	Beke István		1964 ELTE Gyak. G
	Juhász Márk		1965
	Székely András		1963 ELTE Gyak. G

K.m.f.

Szigeti Zoltán
dr. Szigeti Zoltán
tanár-elnök

Hegedüs Miklós
Hegedüs Miklós
szakosztályvezető

Bene Kálmán
Bene Kálmán
technikai vezető

Az 1979-es év a külföldi csapatokkal való mérkőzések miatt volt sikeres

Ez a siker tágabb értelemben értendő, mert kétségtelen, hogy nagy élmény volt a résztvevőknek külföldi rögbi csapatok ellen játszani, de a mérkőzéseknek, utazásoknak híre ment és sokan jelentkeztek játékra. Híre ment az ELTE-BEAC Sportegyesületben is, hogy a tömegsportként befogadott rögbisek milyen aktívak. Természetesen maga a rögbi is kezdett polgárjogot nyerni. Már nem úgy beszéltek róla mint tíz éve és a többi szocialista országban, sőt a Szovjetunióban is elkezdték a játékot. 1979-ben már enyhébb idők jártak – legalábbis Magyarországon („ a kommunizmus legvidámabb barakkja")

Az ELTE-BEAC egyesületben megnőtt tekintélyünkre alapozva, szakosztályt akartunk!

Tisztelt Sporttárs!

Értesítjük, hogy a BEAC rögbi szakosztályának alakuló ülését 1980. január 15-én este 17.30 órakor tartjuk a BEAC Sporttelep tanácsterében /XI.ker. Bogdánfy ö.u. 10./.

Napirend:

A szakosztály megalakítása, a tisztségviselők megválasztása és az 1980.év feladatainak megbeszélése, a szakosztály tagjainak leigazolása.

A szakosztály alakuló ülésére ezuton tisztelettel meghivjuk.

Részvételére a rögbisport fejlődése érdekében feltétlenül számitunk.

B u d a p e s t , 1980. január 10.

Sporttársi üdvözlettel:

Bace Károly

a Szervező Bizottság

/ A terveink szerint a BEAC szakosztályaként több előnyhöz juthatnánk és a Botond RC tovább is tevékenykedne ennek védőszárnyai alatt! Így is lett a későbbiekben./

A magyar rögbi sport történetének első külföldi vendég szereplése
1979. szeptember 7-9 Csehszlovákia, Olomouc

Locomotíva Olomouc Rugby Club - Botond Rögbi Club

Jól bevált szokásunk szerint gyűjtöttünk az útiköltségre, sőt azon felül egy nemzeti színeinket jelképező teljesen új szerelésre.

Összesen 10.060 Ft folyt be és ebből fizettük a 300 Ft-os vasúti jegyeket és az új szerelést valamit az ajándékokat. (Czabán szerzett 3.000 Ft-ot!)

Még maradt is 90 Ft.!

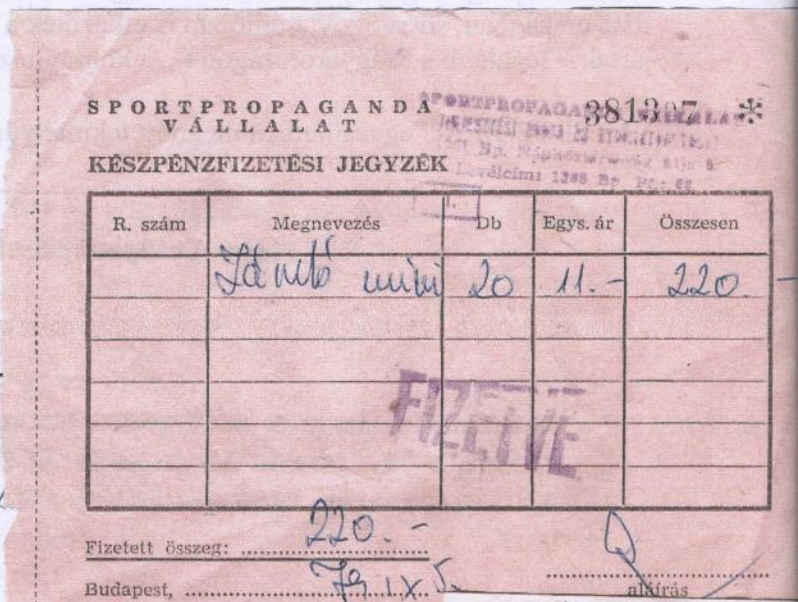

SPORTPROPAGANDA VÁLLALAT 381307 *

KÉSZPÉNZFIZETÉSI JEGYZÉK

R. szám	Megnevezés	Db	Egys. ár	Összesen
	Tanuló mini	20	11.-	220.-

FIZETVE

Fizetett összeg: 220.-

Budapest, 79.IX.5.

alkírás

ENYV 7 — M 3472/G

FŐVÁROSI BÚTOR-IHNOSZER SPORTSZER KISKERESKEDELMI V.

NP LE A B C D E

Bolt szám: 85 Kelt: 19 79 IX 4 Eladó neve: 8

Menny.	Az áru jele, megnevezése	Egységár	Forint	fill.
15 db	S-dsv	80	1200	

Felszolamlásokat csak e jegyzék alapján 8 napon belül vizsgálunk ki. Ellenőrizte: Csomagolta: Összesen 1200

A 42710

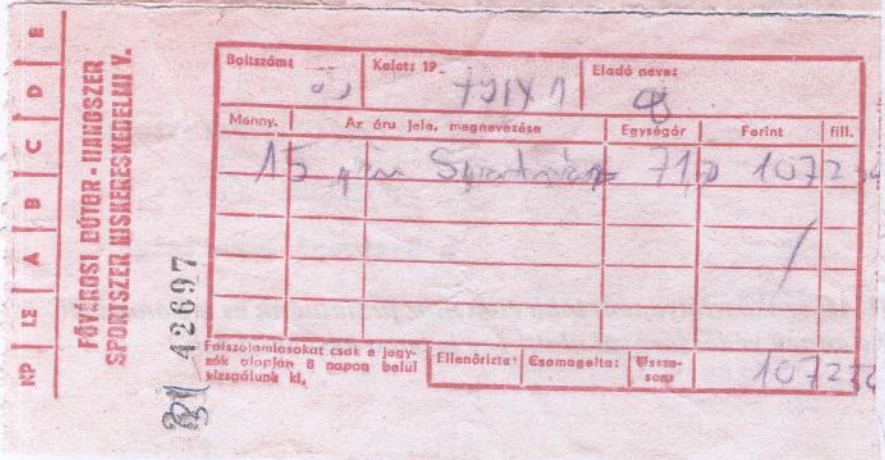

FŐVÁROSI BÚTOR-IHNOSZER SPORTSZER KISKERESKEDELMI V.

NP LE A B C D E

Bolt szám: 0 Kelt: 19 79 IX 7 Eladó neve: 8

Menny.	Az áru jele, megnevezése	Egységár	Forint	fill.
15 db	Sportnadrág	71,80	1072	50

Felszolamlásokat csak e jegyzék alapján 8 napon belül vizsgálunk ki. Ellenőrizte: Csomagolta: Összesen 1072,50

A 42697

22db mez 1540

*00070.0
*00070.0
*00070.0

H a t á r o z a t

A BEAC Rögbi Szakosztályának vezetősége a következő határozatot hozta:

A BEAC I	Rögbicsapat	edzői	teendőinek	ellátására	Czabán Dánielt
BEAC II	-"-	-"-	-"-	-"-	Csapó Lászlót
BEAC III	-"-	-"-	-"-	-"-	Dudás Lászlót

A BEAC I	Rögbicsapat	intézői	teendőinek	ellátására	Kiefer Antalt
BEAC II	-"-	-"-	-"-	-"-	Sárközi Istvánt
BEAC III	-"-	-"-	-"-	-"-	Bene Kálmánt

A BEAC I	Rögbicsapat	kapitányi	teendőinek	ellátására	Biczó Jánost
BEAC II	-"-	-"-	-"-	-"-	Juhász Lászlót
BEAC III	-"-	-"-	-"-	-"-	Bogár Pált

kéri fel.

A határozat meghozatalára azért volt szükség, mert a magas létszám /kb. 60-70 fő/ indokolttá tette több csapat létrehozását. A besorolás az egyes csapatokba nem minőségi, hanem egyéb okok alapján történt, mellyel a csapatok tagjai egyetértettek. Egyúttal újra megerősítjük, hogy a vezető edzői feladatokat továbbra is Czabán Dániel látja el, akinek szakmai irányítása az egész szakosztályra kötelező erővel érvényes.

B u d a p e s t, 1980. január 24.

Szigeti Zoltán
.....
dr.Szigeti Zoltán
szakosztály tanár-elnök

Hegedűs Miklós
.....
Hegedűs Miklós
szakosztályvezető

Bene Kálmán
.....
Bene Kálmán
technikai vezető

5 példány

Átvételi elismervény

A BEAC Rögbi csoportjának az alább felsorolt tagjai a kitöltött tagnyilvántartó lapokat, fényképeket és tagdíjösszegeket a sporttagsági igazolvány elkészítése céljából a BEAC titkárságán leadja.

1.	dr Szigeti Zoltán	6 hónaptagdíj	6 Ft	tagkönyv	126 Ft
2.	Hegedüs Miklós	6 -"-	-"-	+ 6 -"-	126 -"-
3.	Bene Kálmán	12 -"-	-"-	+ 6 -"-	246 -"-
4.	Czabán Dániel	6 -"-	-"-	+ 6 -"-	126 -"-
5.	Kozeschnik László	3 -"-	-"-	+ 6 -"-	66 -"-
6.	Horváth Imre	3 -"-	-"-	+ 6 -"-	66 -"-
7.	Bogár Pál	12 -"-	-"-	+ 6 -"-	246 -"-
8.	Bogár József	12 -"-	-"-	+ 6 -"-	246 -"-
9.	Kelemen Tibor	12 -"-	-"-	+ 6 -"-	246 -"-
10.	Otolecz János	12 -"-	-"-	+ 6 -"-	246 -"-
11.	Müller András	12 -"-	-"-	+ 6 -"-	246 -"-
12.	Bánszky László	12 -"-	-"-	+ 6 -"-	246 -"-
13.	Krupp József	12 -"-	-"-	+ 6 -"-	246 -"-
14.	Németh József	3 -"-	-"-	+ 6 -"-	66 -"-
15.	Bereczki Lajos	3 -"-	-"-	+ 6 -"-	66 -"-
16.	Dancsó László	3 -"-	-"-	+ 6 -"-	66 -"-
17.	Szele János	3 -"-	-"-	+ 6 -"-	66 -"-
18.	Bényay Zsolt	3 -"-	-"-	+ 6 -"-	66 -"-
19.	Sotti László	5 -"-	-"-	+ 6 -"-	106 -"-
20.	Zipser Gábor	5 -"-	-"-	+ 6 -"-	106 -"-
21.	Kiefer Antal	3 -"-	-"-	+ 6 -"-	66 -"-
22.	Erdélyi Sándor	3 -"-	-"-	+ 6 -"-	66 -"-

25. Turba László 12 hónap tagdíj + 6 Ft tagdíj 246
26. Kádár József 3 -"- -"- + 6 Ft " 66
27. Radványi Géza 3 -"- -"- + 6 Ft " 66
28. Szalay Dezső 12 -"- -"- + 6 Ft " 246

Összesen ~~3662~~

29. BIGZÓ JÁNOS 5 -"- -"- + 6 Ft -"- 3908 Ft
106
~~4014~~

A leadott összeg ~~3662~~ Ft azaz ~~Háromezer hatszázhatvan~~ 4014 Ft Négyezer tizennégy Ft

átadó Bene Kálmán technikai vezető átvevő

Budapest 1980 jan. 29.

BEAC SE

Tagsági könyv száma : ..... Sorszám : .....

TAGNYILVÁNTARTÓ LAP

1. Név : BENE KÁLMÁN
2. Szül. hely : Budapest
3. Szül. év : 1946 VI hó 5 nap
4. Anyja neve : Szagán Róza
5. Lakcime : Bp. VII Bajza u. 1.
6. Munkahely - iskola: Budai Ruhaipari Sz.
7. Foglalkozása : bedolgozó
8. Tagságának kelte : 1980 jan. 15.
9. Melyik szakosztály tagja : RÖGBI
10. ..... SE vendégsportolója
..... -"-
11. Minősítés adatai :

Sportág	Osztály	Jelvény szám	Érvényes

12. A Kilián Testnevelési Mozgalomba mikor, melyik szervnél jelentkezett : .....

Jelvényfokozat	Megszerzésének ideje

13. SE-i tagsága megszünésének ideje : .....
14. Eltávozott ..... SE-be

BELÉPÉSI NYILATKOZAT

A sportegyesület alapszabályát elfogadom, határozatait végrehajtom.

Budapest 1980 év jan. hó 15 nap

Bene Kálmán
aláírás

R.sz.18. - Sportpropaganda Ára : 50 fillér.

(E)

BEAC RÖGBI

edzések minden csütörtökön 17h-tól. (109-es öltöző)

Ügyiratszám:	Eötvös Loránd Tudományegyetem SPORTKÖZPONTJA 1117 Budapest, XI. Bogdánffy Ö. u. 10. Telefon: 853-317, 667-604	Tárgy: Rögbi edzés
Előadó:	Címzett:	Hív. sz.:

Tisztelt Sporttárs

Értesítjük, hogy a BEAC rögbi szakosztály az edzéseket minden csütörtökön 17h-tól tartja. Az edzés helye a BEAC sporttelepen van. 109-es öltöző. Tornacipőt, melegítőt, trikót, nadrágot kell hozni. A fedett futópályát használjuk.

Szakosztályvezetőség

BEAC

I.

Czabán D.
Biczó J. C.
Kiefer A.
Horváth J.
Bába F.
Kozeschnik L.
Wágner L.
Hubai Gy.
Székely G.
Tóth J.
Maróti Gy.
Bényey Z.
Németh J.
Kovács P.
Kers P.

BEAC

II.

Csapó L.
Juhász L. C.
Sárközi J.
Csordás G.
Németh A.
Kiss J.
Erdélyi S.
Bajnóczi L.
Kovács R.
Szentgyörgyi A.

BEAC Ifjúsági

Solti L.
Nagy A.
Bánszky L. C.
Sztudka V.
Machó J.
Czaier G.
Mándok L.

BEAC

III

Dudás L.
Bogár P. C.
Bene K.
Szalay D.
Otolecz J.
Müller A.
Kelemen T.
Bogár J.
Peresztegi L.
Kárnyáczky P.
Szele J.
Turba L. ?
Zsámboki P. ?
Krupp J.
Radványi G.
Pásztor J.
Horváth Gy.
Kádár J.
Kovács Gy.

(példány!

Jegyzőkönyv

A „BOTOND" amatőr röplabda csapat tagjai a tulajdonukat képező röplabda felszerelést kölcsönadják a BEAC röplabda szakosztályának. Ezt aláírásukkal hitelesítik.

A kölcsönadási ideje határozatlan és mindaddig tart amíg a BEAC röplabda szakosztályának szüksége van rá. A visszaadásról a szakosztály vezetősége dönt.

A kölcsönadott felszerelési tárgyak felsorolása

18 db kék - ~~fehér~~ sárga trikó
18 db kék nadrág
15 pár kék - fehér sportsaru
15 pár labdarúgó cipő

16 db fehér, (piros - kék csíkkal) trikó
20 db piros - fehér trikó
15 db zöld nadrág
15 pár zöld - fehér sportsaru
8 db röplabda
4 db sárga - fehérre festett kapulécek

Az 1980. jan. 10-ét követő időszakban peregtek az események és az ifjúsági csapat megalakítása után még másik négy felnőttet alakítottunk

BEAC I.	BEAC II.	BEAC III.	BEAC IV.
Czabán Dániel	Juhász László	Bene Kálmán	Hegedüs Miklós
Biczó János	Csapó László	Bogár József	Turba László
Erdélyi Sándor	Punok Lajos	Bogár Pál	Bereczky Lajos
Örsi Tóth László	Kárnyáczky Péter	Krupp József	Varga Sándor
Tóth János	Pásztor János	Kelemen Tibor	Berta Hubert
Wagner László	Kovács György	Szűcs Mihály	Mécs László
Székely Gábor	Sárközi István	Peresztegi Lalos	Tarkő Ferenc
Horváth Imre	Szekeres B. József	Icsu János	Bálint Zoltán
Németh József	Radványi Géza	Szalay Dezső	Zsejnov Krisztián
Kozeschnik László	Kiatipisz Joannisz	Horváth György	Wekler Ferenc
Bényey Zsolt	Mácsai István	Otolecz János	Zsíros Zsolt
Bába Ferenc	Kiss János	Kádár József	Mohammed X (?)
Kiefer Antal	Szentgyörgyi Albert	Szele János	Dancsó László
Zipszer Gábor	Piros Gábor	Müller András	
Nagy Sándor	Bajnóczi Lajos	Bujka Gyula	
Fejes István	Kovács Róbert	Kollmann Gábor	

Az 1981-es tavaszi idény megkezdése előtt a fenti négy felnőtt csapat mellett egy igéretes ifjúsági csapat is felkészült a bajnokságra. Emellett új csapatok szervezése is beindult elsősorban Maróti Györgynek köszönhetően Kecskeméten, a Gépipari és Automatizálási Főiskolán. Február 17-én a BEAC rögbi csapatának 15 játékosa utazott le Kecskemétre, hogy tornatermi, esetleg nagypályás bemutatót tartsunk a főiskolásoknak. Nagy volt a várakozás, de Körmöczi tanár úr lelkesedése átragadt a diákokra és lelkesen belevágtak!

TÁVIRAT MAGYAR POSTA

kecskemeet 918 14 13 1504

bene kaalmaan

7 bajzaaxxxx bajza u 1/1/em 11/o sz

1071/budapest

vasaarnap tizenegykor felteetlen gyertek

gyuri

~~coll 7 1 /1/em 11/o lehet 11/0 is javitva van 1071~~

~~tizenegykor 1626/5 +~~

2211 bp kth rh

A GAMF Kecskemét, az első vidéki rögbi csapat szervezése 1980. febr.17.

A kecskeméti bemutató mérkőzésre utazó BEAC játékos keret névsora :

Bába Ferenc	**Bálint Zoltán**	**Bánszky László**	**Bene Kálmán**
Berta Hubert	**Bereczky Lajos**	**Bogár Pál**	**Bujka Gyula**
Erdélyi Sándor	**Horváth János**	**Kovács Attila**	**Kiatipisz Joannisz**
Mécs László	**Örsi Tóth László**	**Peresztegi Lajos**	**Szalay Dezső**

Kecskeméten, a Gépipari és Automatizálási Főiskolán már nagyon várták a „pesti" rögbisek vendégjátékát, amely egy kis szabály ismertetéssel, bemutatóval, majd du. a vendéglátókkal egy kis baráti edzőmérkőzést játszottunk, melynek eredményeként Körmöczi Béla tanár úr vezetésével megalakult az első vidéki csapat.(a Göd után)

A kecskeméti GAMF csapata 1981. tavaszán az általunk kialakított első hazai rögbipályán, a BEAC sporttelepe mellett.(valódi rögbi kapuval és eredményjelzővel!)

A kecskemétiek a nekik átadott kiváló minőségű német, kék - fehér mezekben.

/ felső képen álló sorban Körmöczi tanár úr a negyedik, jobb szélén Czabán tanár úr a játékvezető/ / alsó képen középen Czabán körül Körmöczi a GAMF, Erdélyi a BEAC kapitánya, én mellette állok, jobbról Biczó, Bába, Peresztegi, Novák, ?, Bereczky,???

Magyarország első rögbi felszerelésének története

Tíz éve vártunk rá, hogy valódi, elszakíthatatlan rögbi szerelésünk legyen. A beszerzés itthon lehetetlen volt, így a külföldi sportkapcsolatok révén sikerült elérni.

Az NDK állampolgárságú Dieter Messner (aki más portágban volt érdekelt) a BEAC vendégeként tartózkodott Magyarországon. Megkeresésünkre vállalta, hogy a keletnémet Rögbi Szövetségen keresztül megszerzi a felszerelést. A BEAC – ELTE sportegyesület levelét vitte a kérelemmel a Falkensse-ben lévő Szövetséghez, majd onnan megrendelték a kelet-berlini „Olympia" sportáruháztól és ő volt szíves leszállítani Budapestre.

A 15 darab kék – fehér csíkos trikó – nadrág – lábszárvédő, nagy tetszést aratott, de az előzőleg (a külföldi meccsekre készülve) vásárolt piros – fehér – zöld színű hazai foci szerelésünk mellett ezt már a szakosztály nem tudta kifizetni. Maradt az egyetlen megoldás, felkínáltuk a frissen alakul kecskeméti GAMF csapatának. Ott a Főiskola sportkeretéből futotta a 2600 Ft-os vételár (255 DDR DM), amit két részletben Messner út át is vett.

Így játszhatott az első valódi szerelésben a legújabb csapat a GAMF Kecskemét!

(az akkori vezetők közül - talán mindannyian - örültünk is ennek)

Sporthaus „Olympia"
Abt. Sportextilien/Schuhe
HO 04 32 21 44 03
15 Potsdam, Fr.-Ebert-Str. 6
Tel. 329203 o. 329204

22.5.80

Deutscher Rugby Verband der DDR
154 Falkensee
Innsbruckerstr. 27

z. H. Herrn Messner

15 Tr. Hosen	4,50	67,50
15 Jerz	6,–	90,–
15 Stutzen	6,50	97,50
		255,00

Ware bereits erhalten
Bitte um Rechnung

Dieter Messner átvételi elismervénye az általa hozott első rögbi felszerelés ellenértékéről

Bestätigung

Ich Dieter Messner habe heute 1000 - Ft Eintausend Forint als Aufenthalts Kosten erhalten

22. 05. 80.

Dieter Messner
Unterschrift

Bestätigung

Ich habe heute 1600 - Ft Eintausendsechshundert Forint als Summe für Spielkleidungen erhalten

22. 05. 80.

A BEAC híres fekete – sárga szerelése

Az első valódi rögbi szerelés története 1980 december - január

Az 1969-es kezdetektől tíz éven át megoldatlan gond volt egy valódi, profi szerelés beszerzése. Ez a mára már szinte érthetetlen helyzet abból adódott, hogy 15 db trikó, nadrág és lábszárvédő vétele meghaladta az amatőr csapatok pénzügyi lehetőségeit, hiszen saját zsebből ez nem volt lehetséges. Hozzájárult mindehhez, hogy a hazai sportboltokban ez elérhetetlen volt. Az első komoly lehetőség 1980 őszén jelentkezett, amikor a BEAC sport vendége volt egy Helmut Schmitt nevű nyugatnémet személy aki kérésünkre hajlandó volt ezt a gondunkat megoldani. Anélkül, hogy előre pénzt adtunk volna, megrendelte, majd leszállította nekünk a felszerelést.

A váratlanul megérkezett szerelésre a szakosztály tagjaitól gyűjtöttünk, de a nagyobb részt a BEAC sportegyesület vállalta magára, Varga elnök, Szendeffy sportigazgató és Szigeti szakosztályvezető támogatásával. Akkoriban ez igen nagy segítség volt!

Így lett az első HALBRO márkájú, 16 db-os fekete – sárga színű, valódi rögbi szerelés a BEAC első csapatának a tulajdona, amelyet még évekig használt.

K.Lachat
Hausackerweg 1
6900 Heidelberg 1

Heidelberg, den 15.12.1980

Herrn
Helmut Schmitt
Turnerstr. 49
6900 Heidelberg 1

Lieber Helmut!

Kostenanteil Rugby-Trikots HALBRO BHS 5 schwerste Qualität Acrilan gelb mit schwarzem Brustring, schwarzem Kragen u. Manschetten

2 Stück	Größe 38"	a DM 56.-	DM	112.-
6 "	" 40"	a DM 57,50	DM	345.--
8 "	" 42"	a DM 59.-	DM	472.--
4 "	" 44"	a DM 60,50	DM	242.--
		netto	DM	1.171.--

Mit frdl.Gruß

V. Lachat

Az 1980-a BEAC Egyetemi Kupa négy csapatának névsora

„BEAC KUPA" 1980 ápr — máj

BEAC

A BEAC Egyetemi Kupán "BEAC I" néven szereplő csapat névsora:

Edző: Czabán Dániel Csapatkapitány: Biczó János

Játékosok: Kozeschnik László, Horváth Imre, Tóth János, Székely Gábor, Fejes István, Német József, Nagy Sándor, Wágner László, Erdélyi Sándor, Kiefel Antal, Zipser Gábor, Bényei Zsolt, Órai Tóth László, Csizmadia László, Egri György, Mikos Tivadar, Demjén Tibor, Sipos Ernő, Gaál Zoltán

BOTOND

"BEAC II" néven szereplő csapat névsora:

Edző: Borbás József és Dudás László Csapatkapitány: Bogár Pál

Játékosok: Bogár József, Szalai Dezső, Otolecz János, Peresztegi Lajos, Kádár József, Szücs Mihály, Müller András, Szele János, Dancsó László, Kelemen Tibor, Varga Sándor, Horvát György, Bereczki Lajos, Bába Ferenc, Bujka Gyula, Horváth István, Potoczky József

ELTE

"BEAC III" néven szereplő csapa t névsora:

Edző: Ónody József Csapatkapitány: Szekeres B. József

Játékosok: Piros Gábor, Csapó László, Kovács György, Szabó Róbert, Pásztor János, ~~Kelemen Tibor~~, Radványi Géza, Punok Lajos, Mácsai István, Kárnyáczki Péter, Kiatipisz Janisz, Novák Ferenc, Áder József, Zsiros Zsolt, Csik Imre, Bélint Zoltán, Méca László, Berta Hubert, Bajnóczi Lajos, Szentgyörgyi Albert

JUNIOR

"BEAC JUNIOR" néven szereplő csapa t névsora:

Edző: Solti László Csapatkapitány: Bánszki László

Játékosok: Nagy Attila, Turba László, Bene Kalmán, Kovács Attila, Rada Tibor, Kuk Tivadar, Kisbenedek Péter, Pető Barna, Bek János, Fekete Flórián, Juhász Márk, Aranyosi Károly, Szirmai Gábor, Keszthelyi Oszkár, Benczik György, Pleva György, Tóth György, Iván Attila, Machó János, Sztudva Vilmos, Czaier Gábor

Rögbi kupamérkőzések

1980 ápr. 19 szombat 16^h Kecskemét

BEAC JUNIOR — GAMF KECSKEMÉT

Találkozó 13.30-kor a porta előtt!

ELTE /BEAC III./ — GAMF KECSKEMÉT

1980 ápr. 26 szombat 16^h KECSKEMÉT

Találkozó 13.30-kor a porta előtt!

1980 máj 3-án Leányfalun de 1/2 10^h-kor

BEAC I — BOTOND

ELTE — BEAC JUNIOR

Találkozó 1/4 8^h-kor a Vigadó téri hajóállomásn

1980 máj 8-án a Testnevelési Főiskolán du 5^h-ko

BEAC I — GAMF KECSKEMÉT

EGYETEMI LAPOK

XXII. ÉVFOLYAM, 2. SZÁM
1968. FEBRUÁR 13.
ÁRA: 1,20 FORINT

AZ EÖTVÖS LORÁND TUDOMÁNYEGYETEM LAPJA

Rögbi a BEAC-ban

Január közepén is zajlik az élet a BEAC-pályán. A kondicionálóteremben sokan súlyzóznak, emelgetnek, hajolgatnak. A fedett futópályán is legalább húszan futnak, melegítenek. A torna teremben pedig egy régi, de nálunk még viszonylag kevesek által művelt sportág, a rögbi kedvelői jöttek össze. No egyelőre nem labdát hajítani, hanem azért, hogy megalakítsák az ország első, immár egyesülethez futó rögbiszakosztályát.

Az egyesület elnöksége a közelmúltban így határozott, hogy hozzájárul egy rögbi csapat alakításához, melynek leendő igazolt tagjai már eddig is rendszeresen edzettek a BEAC-pályán. Az ő kérésük volt, hogy ez a labdajáték — melyről sokakban tévesen egy durva sport képe él — ismét szervezett formában vonzhasson tömegeket a pályára sportolni és a pálya széléte szurkolni. Aki egy kicsit is ismeri e sport szabályait, vagy látott már rögbi meccset annak a számára világos, hogy ez a játék — amely nem tévesztendő össze a valóban durva amerikai futballal — még a labdarúgásnál is szelídebb. A játékot 15 fős csapatok játszák, és a labdát legtöbbször kézzel továbbítják, s csak ritkán lábbal. A sportág a labdarúgás és kézilabda elemeit is tartalmazza, ügyességet jó erőnlétet igényel. Mindezeket jól tudták azok a fiatalok és kevésbé fiatalok, de a mozgást igénylők, akik január 15-én megalakították a BEAC rögbi szakosztályát.

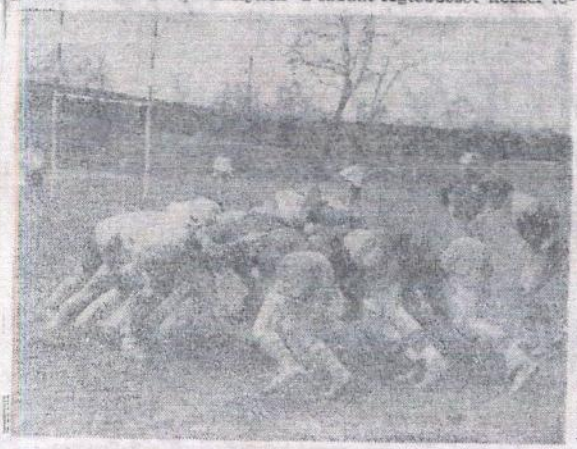

Varga Miklós, a BEAC ügyvezető elnöke ismertette az elnökség határozatát, Bene Kálmán pedig a szervező bizottság előkészítő munkáját vázolta, ezután került sor a tisztségviselők megválasztására. A szakosztály tanári elnöke *Szigeti Zoltán*, a növényélettani tanszék adjunktusa lett, szakosztályvezető · Hegedűs Miklós a volt birkozó, az OTSH módszertani előadója lett, míg a technikai vezető *Bene Kálmán*. A szakosztály edzőjének Czabán Dániel testnevelő tanárt, szertárosnak pedig Szalay Dezsőt kérték fel.

A hivatalos „ügyek" után Czabán Dániel ismertette röviden a rögbi történetét, fejlődését és mai helyzetét. Hegedűs Miklós, szakosztályvezető a jövő feladatait, céljait, ismertette, elsők között említve a rögbi további elterjesztésének és valamely sportági szövetséghez való csatlakoztatásának szükségességét. Szekers B. József, a magyar társadalmi rögbi bizottság nevében köszöntötte a BEAC úttörő lépését, amelyet

valószínűleg további hasonlóak fognak követni. Így néhány hónapon belül már több egyesület keretében lesz rögbi csapat, ami kupaküzdelem megrendezését is lehetővé teszi. Ezt követően megkezdődött a szakosztály tagjainak igazolása, a tagdíjak befizetése. Egyelőre még csak ketten vannak, akik valamilyen módon egyetemünkhöz kötődnek, ezért várjuk egyetemista fiatalok jelentkezését. Jelentkezni lehet az edzések idején minden csütörtökön délután 17 órakor a BEAC-sporttelepen. Bene Kálmánnál a kondicionálóteremben, vagy a 109. öltözőjében.

— zygóta —

A második csehszlovákiai rögbi csapatnak, a Ragby Ingstav Brno-nak szóló meghívás
(ezen a sportkapcsolaton keresztül jutottunk az olomouci nemzetközi rögbi tornára)

Heern
Zdenek Vadura
Ragby Ingstav Brno
60200 BRNO
Antonínská 5

Sehr Geehrter Heer Vádura!

Ihren Brief von 10 Februar 1980 haben wir dankend erhalten. Wegen organisatorischen Gründen konnten wir wider nicht früher antworten. Für die Einladung möchten wir recht herzlich bedanken, wir sind mit Ihren Vorschlangen einverstanden. Also wir sind bereit am 17 Mai 1980 um 11^{30} mit Ihrer Mannshaft spielen. Wir kommen am 16 Mai an und fahren am 18. Mai ab. Wir werden mit Autobus fahren.
Über die genaue Ankunftzeit werden wir Sie informieren.
Wir bitten Sie um 31 Personen Schlafmöglichkeit für die Nachte vom 16/17 und 17/18 Mai su sichern.
Wir können Sie auch darüber informieren, dass unsere Mannschaft spielt seit 15 Január im Rahmen des Sportvereins der Eötvös Lóránd Universitat im BEAC /Budapesti Egyetemi Atlétikai Club/.
Der Prasident unserer Rugby Sektion ist dr. Zoltán Szigeti, Leiter der Sektion Miklós Hegedüs, der techniser leiter Kálmán Bene.
Wir hoffen, das wir Sie in Monaten September oder October in Budapest begrüsen kannen.

Budapest, 10. 03. 1980.

Mit Sportlichen Grüsser

dr. Zoltán Szigeti
Prasident Rugby Sektion

Jegyzőkönyv az első rögbi pálya létrehozásáról 1980 június

JEGYZŐKÖNYV

Készült a BEAC Rögbi Szakosztalya 198o. junius 5-én tartott szakosztály értekezletén.

A Szakosztályt tájékoztatta a BEAC elnöksége és az ELTE Sportközpont vezetősége, hogy az ELTE tulajdonát képező területen rögbi pálya létesitésére van mód.

Ehhez a Rögbi Szakosztály alább felsorolt tagjai 2o óra társadalmi munkát ajánlottak fel:

Thiefer Antal
Mácsai István
Bánszky László
Jeszenszky Gyula
Jenn Ferenc
Dudás László
Tungáczi
Fiúr
Kovács Attila
Szilágyi Vilmos
Nagy János
Kesztelyi O.
Tóth György

Bélé István
Juhász Márk
Rada Tibor
Honott György

Összesen 62 fő x 2o óra = 124o óra-

A munkára 198o. juliusában kerül sor az ELTE Sportközpont vezetőjével való közös megbeszélés alapján.

Budapest, 198o. junius 5.

dr. Szigeti Zoltán Hegedüs Miklós Bene Kálmán

Az első hazai rögbi pálya története, 1980 július – október.

Az ELTE – BEAC rögbi szakosztály első éves sikeres tevékenységének csúcsa, a rögbi sport tíz éves álmának megvalósulása, az önálló rögbi pálya kiépítse.

Az ötlet és a cél érdekében történő lobbizás az én érdemem volt, mert a tavaszi edzőtábornak nevezett – de valójában társadalmi munkának tekinthető – Balatonkenesén, az ELTE üdülőjében végzett felújítási munkánkra való hivatkozás volt.

Mindaddig szinte páratlan módon egy szakosztály nemcsak a saját szűkebb érdekében végzett önkéntes munkát, hanem a nagy közös fenntartó, az ELTE érdekeit szolgáló létesítményen. Az elhanyagolt balatonkenesei egyetemi üdülő idény előtti felújítása – egy hét alatt! – nagy elismerést váltott ki. Ezt használtam háttérnek, amikor felkértem Szendeffy Pál létesítmény igazgatót, hogy a sporttelep melletti területen, amely szintén az ELTE tulajdona volt, egy pályát építhessünk. Személyesen bírta rá a BEAC elnökét dr. Szabó Kálmán rektorhelyettest, hogy engedélyezze ezt a szorgalmas rögbiseknek. Az engedély birtokában 1980 június 5-én a szakosztály értekezleten elfogadták a tervet és felajánlották a munkát. (ezt én tartottam nyilván és be is hajtottam az igérvényt) Természetesen sokan voltak akik a vállalt 20 órát túlteljesítették.

A pálya helyének kijelölése a jelzett területen az adottságok figyelembe vételével, a legkevesebb földmunkát, talajegyengetést igénylő helyen történt. Maga a terület a háborús törmelékekkel feltöltött, valamikori mocsaras hely (lágymányos) volt, többé-kevésbé elplanírozva. A bokrok, sőt két fa kivágása után a szintezést végeztük szemre, de végül sikerült egy szabályos rögbi pálya méretűt kialakítani. A kapukat elhagyott villanyoszlopokból állítottuk össze, természetesen a szükséges festés után. Nagy attrakció volt a 10 méter magas oszlopok beállítása, de lelkesek és találékonyak voltunk. Sarokzászlók, szabályos vonalazás, később eredményjelző tábla, sőt őszre már világítást is szereltünk.

Mindehhez az anyagokat és szerszámokat a BEAC karbantartó műhelyétől kaptuk ahol Surányi Kálmán barátunk dolgozott és sokszor még szabálytalanságok árán is segített nekünk. Pár hónap alatt egy kis csodát csináltunk, beleértve a „lelátót" is, amelyet lépcsőzetesen elhelyezett raklapokból építettünk. A BEAC pályáról „átirányított" fűmagokkal javítottunk a tereprendezés által okozott gondokon, így ősz végére szép zöld pályánk lett!

Az általunk épített pályán a BEAC - GAMF

A második csehszlovákiai rögbi csapatnak, a Ragby Ingstav Brno-nak szóló meghívás
(ezen a sportkapcsolaton keresztül jutottunk az olomouci nemzetközi rögbi tornára)

Heern
Zdenek Vadura
Ragby Ingstav Brno
60200 BRNO
Antoninská 5

Sehr Geehrter Heer Vadura!

Ihren Brief von 10 Februar 1980 haben wir dankend erhalten. Wegen organisatorischen Gründen konnten wir wider nicht früher antworten.

Für die Einladung möchten wir recht herzlich bedanken, wir sind mit Ihren Vorschlangen einverstanden. Also wir sind bereit am 17 Mai 1980 um 11^{30} mit Ihrer Mannshaft spielen. Wir kommen am 16 Mai an und fahren am 18. Mai ab. Wir werden mit Autobus fahren.

Über die genaue Ankunftzeit werden wir Sie informieren.

Wir bitten Sie um 31 Personen Schlafmöglichkeit für die Nachte vom 16/17 und 17/18 Mai zu sichern.

Wir können Sie auch darüber informieren, dass unsere Mannschaft spielt zeit 15 Január im Rahmen des Sportvereins der Eötvös Lóránd Universitat im BEAC /Budapesti Egyetemi Atlétikai Club/.

Der Prasident unserer Rugby Sektion ist dr. Zoltán Szigeti, Leiter der Sektion Miklós Hegedüs, der techniser leiter Kálmán Bene.

Wir hoffen, das wir Sie in Monaten September oder October in Budapest begrüsen kannen.

Budapest, 10. 03. 1980.

Mit Sportlichen Grüsser

dr. Zoltán Szigeti
Prasident Rugby Sektion

1980. szeptember 10. Budapest ELTE – Vorwärts Berlin

A budapesti találkozón az NDK (keletnémet) ifjúsági válogatott csak a klub neve alatt szerepelhetett, mert a válogatott mérkőzéshez a Sportminisztériumi engedélyre lett volna szükségük. Így „fedett" vendégszereplés volt részükről…

Az ELTE csapat összeállítása :

Bába Ferenc	**Bene Kálmán**	**Bényey Zsolt**	**Bereczky Lajos**
Czabán Dániel	**Keszthelyi Oszkár**	**Kelemen Tibor**	**Maczkó János**
Maróti György	**Örsi Tóth László**	**Turba László**	**Tóth György**
Wágner László	**Zipser Gábor**	**Kovács György**	

ELTE – Vorwärts Berlin (NDK ifj. válogatott) 0 : 24

A magyar füleknek rosszul csengő Olmütz – Olomouc a magyar rögbi sport számára 1980 óta mégis kedves, mert a „sógorok" Vienna Celtic után a második külföldi csapatként került az emlékekbe.

1979 szept. 8. Olomouc – BOTOND (?)

1980 május 13. Olomouc – ELTE 32 : 0

1980 szept. 9. ELTE – Olomouc 6 : 24

1981 aug. 28. Olomouc – BEAC 14 : 10

1982 ápr. BEAC – Olomouc 19 : 25

1982 aug. BEAC – Olomouc 14 : 32

A fenti mérkőzéseken ugyan mindig vereséget szenvedtünk, de 1983-ra , a BEAC nagy csapatának felállásakor már nem számítottak komoly ellenfélnek, így megszűntek a találkozások.

Csak a Vienna Celtic-cel játszott 7 mérkőzés múlta felül a Lomkomotíva Olomouci találkozókat.

Az 1980. augusztus 29 – 31 között lebonyolított olomouci, második utunk

Kiutazó csapat névsora :

Bába Ferenc	Bánszky László	Bene Kálmán	Bere czky Lajos
Czabán Dániel	Erdélyi Sándor	Hardy László	Kelemen Tibor
Kozeschnik László	Kiefer Antal	Keszthelyi Oszkár	Nagy Sándor
Szalay Dezső	Tóth György	Váczi Péter	Wölcz Zoltán
Bujka Gyula			

Azokban az időkben még úgy ment, hogy a vendéglátást a kiutazók fizették

A fenti csapattagok fejenként 350 Ft-ot fizettek az útra (17 x) 5950 Ft

Kiadások :	gépkocsivezető	1500 „
	ajándékok (2 Tokaji, 6 Bikavér)	700 „
	mosatás	160 „
		---
	maradvány :	3590 Ft

Budapesti viszontlátogatása a L. Olomoucnak szeptember 9-10-én

Kiadások :	étkezési díj 19 főre (2 napra)	1180 Ft
	ajándékok (1 Tokaji, 3 kis Tokaji, 2 ü. bor)	370 „
	taxi költség (Keleti pu. – BEAC)	280 „
	(BEAC – Soroksár)	320 „
	bankett költség	1800 „
	ajándék (2 db dísztál)	120 „
	helyjegy	57 „
	mosatás (2 garnitúra)	300 „

		- 847 Ft

A különbözet a technikai vezető (jelesen az én) zsebére ment, mert ilyenkor már csak Bogár Pálra lehetett számítani!

A kinti mérkőzés eredménye sajnos nem maradt meg, itthon 24 : 6 ra kikaptunk

Az első hivatalos levelek, kikerek – amelyek már jelzik a „szakszerűséget

Ügyiratszám:	Eötvös Loránd Tudományegyetem SPORTKÖZPONTJA 1117 Budapest, XI. Bogdánffy Ö. u. 10. Telefon: 853-317, 667-604	Tárgy:
Előadó:	Címzett:	Hív. sz.:

TISZTELT SPORTTÁRS

Az 198o. aug. 29-3o-31-én sorra kerülő Olomouci utazás megbeszélésére aug. 28-án du. 5 órakor kerül sor.

Indulás 29-én reggel 7 órakor a BEAC pályáról.

Részvételi dij 35o.-Ft + 1oo KCS üzemanyagköltség.

Ezért 3 napi teljes ellátást kapunk.

Feltétlenül számitunk megjelenésére.

Budapest, 198o. aug. 24.

Sporttársi üdvözlettel:

Szakosztályvezetőség

BUDAPESTI EGYETEMI ATLÉTIKAI CLUB
1117.Bogdánffi.u.1o.Tel.:853-3o1.

Budapest,1980. május 5.

TISZTELT IGAZGATÓ ELVTÁRS!

Budapest.

Azzal a kéréssel fordulunk Önökhöz,sziveskedjenek Iván Attila tanulót,hallgatót,dolgozójukat 1980. május 16-17-18-án az iskolából egyetemről,a munkából elengedni,hogy résztvehessen a Csehszlovákiában megrendezésre kerülő Lokomotiva Olomouc versenyen,bajnoki mérközésen.

Kérésünk teljesitését előre is köszönjük.

Sporttársi üdvözlettel:

/:Csányi Sándor:/
titkár

Az 1980. május 20-i BEAC – Vienna Celtic visszavágó mérkőzésre megkaptuk (először!) az ELTE sporttelep nagy, központi pályáját. Erre az alkalomra készültek először plakátok (Erdélyi Sanyitól) és szöveges ismertetők a nézőknek (Bene)

/Magyar Nemzet 1980. május 25/

Az NDK úszóbajnokságán Petra Schneider a 200 m-es női vegyesúszásban 2:13.09 perccel új világrekordot állított fel.

*

Nemzetközi rögbi-mérkőzést rendeznek vasárnap a BEAC-pályán. Az ELTE együttese az osztrák Vienna Celtic csapatát fogadja. A felnőttek összecsapása — ez 10 órakor kezdődik — után a két klub ifjúsági csapatai is összemérik erejüket.

*

A hatodik junior ökölvívó Európa-bajnokság harmadik napján, Riminiben, a 71 kg-os kategóriában a magyar Sübert ippon a kötelek közé és 4:1 arányú pontozásos vereséget szenvedett az NDK-beli Riesetől.

Ferencről nevezik sportcsarnokot.

Beckenba mégsem marad a

Beckenbauer neve tekintélye változatlan csatban minden vesznek. Így például ki jelentést is öröm világgá az AP ame nőkség, hogy a n csykori csillaga újab Cosmoshoz szerződött órási megtepetést szembail, több hírg tal megcáfolnert info Beckenbauer New Y

Kedves Nézők!

Kérjük,a mérkőzés megtekintése előtt olvassa el az alábbi kivonatos tájékoztatót,melynek ismeretében reméljük,kellemes szórakozást nyujt a rögbimérkőzés megtekintése!

A mérkőzést 15 főből álló csapatok játszák,az erdményt pontokban számolják.Négy pontot kap az a csapat,melynek egy játékosa az ellenfél alapvonala mögötti célterületre lotessi a labdát.Az ilyen eredményes letétel neve "CÉL",mely után még a célt elérő csapatnak egy jutalomrugás is jár,mely rugás ha eredményes-a labda átszáll a H betü alaku kapu felső szárai között,+ két pont.Büntető,vagy játék közbeni "DROPP" rugás ha előbbi módon átszáll a kapu felső szárai között három pont.

A játék lényege,a labdát kézzel csak hátrafelé szabad passzolni, de kézben előrevinni,vagy előrerugni,lábbal vezetni szabályos.Előredobott labdáért szabadrugás az ellenfél javára.

A labda vitelét az ellenfélnek szabad megakadályozni pl;megfogással,ütközéssel,lerántással,de csak a labdát birtokló játékost szabad támadni.Tilos ütni,gáncsolni,rugni,karmolni stb.Ezekért végleges kiállitás a büntetés.

Kisebb és nem szándékos szabálytalanság büntetése az u.n. "CSOMAG" vagy "TOLONGÁS",melynek lényege; a két csapat előcsatárai/1-8.sz./egymással szemben összekapaszkodva felállnak és a közéjük dobott labdaától igyekeznek az ellenfél "tolongását" eltolni,igy saját csapatuk részére megszerezni a labdát.A "tolongásnál" a csomagban résztvevő játékos nem veheti fel a labdát.

A rögbi szabályai,a tojásalaku labda érdekes adottságai miatt igen változatos,gyorsaságot és kombinativ készséget igénylő játék,~~melynek megtekintését kérjük ismerősei körében is propagálni!~~

Lektor

Az 1980-as tavaszi újjászületés „nagyüzemmé” változtatta a külföldi kapcsolatokat

Sorra kötöttük le a mérkőzéseket az egész évre, így év végéig 10 nemzetközi meccset játszottunk és néha már sikereket is elértünk. Mindannyian tudtuk, hogy a vesztes mérkőzések is hasznos tanulságokkal szolgálnak és fel fogunk fejlődni a játéktudásban

---

Eötvös Loránd Tudományegyetem
REKTORHELYETTES
Osztálya
1364 Budapest V., Egyetem tér 1-3. • Pf. 109.
Telefon: 480-820

Ügyiratszám: 2100-30/1980.

Előadó: Szanka R.

Hivatalból díjátalányozva

Címzett: Dr.Varga Miklós elvtárs, a BEAC ügyvezető elnöke

Tárgy:

Hiv. sz.:

Mell.:

Május 20-án kelt levelére válaszolva értesitem, hogy a BEAC vendégeként Budapestre érkező nagyváradi, illetve olomoutzi sportküldöttségek részére a Budaörsi uti Kollégiumban az alábbiak szerint biztositunk szállást:

1980. junius 2-től 4-ig /2 éjszakára / 16 főnek

1980. szeptember 6-tól 8-ig /2 éjszakára/ 25 főnek.

Szállásdij személyenként napi 5,50,-Ft.

Budapest, 1980. május 27.

/Dr.Szabó Kálmán/

A Miroir du Rugby francia sportlapból kivágott képet vette alapul 1979-ben Erdélyi Sándor, hogy plakáton hirdethessük a BEAC – Vienna Celtic mérkőzést

A képen a kontúrokat körülrajzolta és a nyomatot kirajzolta, majd 20-30 másolatot készített róla. Ez volt a magyar rögbi sport első „plakátja"!

Az ELTE – BEAC sporttelep körül ragasztottuk ki a hirdetéseket és az eredmény 700 fizető néző volt (10 Ft-os jegyárral) amely az anya egyesület kasszáját gyarapította. A hozzátartozókkal és a kíváncsi BEAC sportolókkal együtt közel 1000 néző előtt játszottunk, ami hatalmas sikert jelentett a sportág népszerűsítése érdekében.

Az ELTE –BEAC rögbi csapatának nemzetközi mérkőzései 1980-ban:

1.	1980. május 12-13.	BRNO	Brno Ingstav	–	ELTE	24 : 13
2.	„ „ „	BRNO	Brno Ingstav ifj.	-	ELTE ifj.	24 : 38
3.	„ „ „	OLOMOUC	Olomouc	-	ELTE ifj.	32 : 0
4.	1980. május 25.	BUDAPEST	ELTE	-	Vienna Celtic	12 : 14
5.	„ „ „	BUDAPEST	ELTE ifj.	-	Vienna Celtic	19 :10
6.	1980. szeptember 9.	BUDAPEST	Olomouc	-	ELTE	24 : 6
7.	„ „ 10.	BUDAPEST	Vorwärts Berlin	-	ELTE	24 : 0
8.	1980. október 3.	BUDAPEST	ELTE	-	NDK ifj. vál.	3 : 21
9.	1980. október 10.	NAGYBÁNYA	SM 2 sz Sportisk.	-	ELTE ifj.	26 : 0
10.	1980. október 18.	KECSKEMÉT	ELTE	-	Vienna Celtic	3 : 10

Az ELTE – BEAC rögbi csapat fennállásának első éve alatt 10 nemzetközi mérkőzést játszott!

+ 1 utazás Olomoucba augusztus 29 – 31 között L.Olomouc – ELTE (?)

/ A fenti eredmények dr. Szigeti Zoltán év végi beszámolójából maradtak meg!/

---

6 Jelenleg gyűjtjük az régi levelek elkeresésével a BEAC az szép hibátlan csapat repertoár mind más kevesebben van, inkább felszínre hozni Jelenleg nemzetközi mérkőzés más ügyben. Jelenleg angolok sportszakban nemzetközi mérkőzés nem lehetünk kiszerelve! ELTE nevén játszottunk Ennek a mérkőzéseknek volt

1980 V 12-13	Brno Ingstav – ELTE	24:13	Helye	Brno
	Brno Ingstav ifj – ELTE ifj	24:38		—
	Olomouc – ifj – ELTE ifj	32:0		Olomouc
V 25	ELTE – Vienna Celtic	12:14		BEAC pálya
	ELTE ifj – Vienna Celtic ifj	19:10		—
IX 9	ELTE – Olomouc	24:6		~~BEAC pálya~~ Olomouc
IX 10	ELTE – Vorwärts Berlin	24:0		~~—~~
IX 3	ELTE – NDK ifj vál	3:21		BEAC pálya
X 10	Nagybánya ifj – ELTE ifj	26:0		Nagybánya
X 18	ELTE – Vienna Celtic	3:10		Kecskemét

MEGHÍVÓ

RÖGBI FARSANGRA

a Tanácsterembe

1981. március 7-re 17^{h}-tól

DISCO zene

Filmvetítés — HAJRÁ BEAC

Karate bemutató

Tombola

RENDEZI: a BEAC Rögbi Szakosztálya

Minden BEAC sportolót szeretettel várunk

Az 1980-as év lezárására ('81 ~~január~~ március) farsangi összejövetelen találkozott a BEAC rögbi szakosztálya

Vezetem a tombolát (mögöttem Czabán Dániel, balra Icsu János, jobbra Horváth György, középen Bereczky Lajos nézi a szerencséjét)

Mit kell tudnia egy nyelvszakosnak (2. oldal)

Miért buktak meg ennyien? (3. oldal)

Juszt se írunk (4. oldal)

„Március harmadikán este...” (4. oldal)

Butuskák a balszélen (5. oldal)

Tojáslabda (6. oldal)

Freskók (7. oldal)

Gyorsuló idő (8. oldal)

EGYETEMI LAPOK

XXIII. ÉVFOLYAM, 4. SZÁM
1981. MÁRCIUS 16.
ÁRA: 1,40 FORINT

AZ EÖTVÖS LORÁND TUDOMÁNYEGYETEM LAPJA

Tojáslabda

Habzó szájú óriások rohannak egymásra. Az élet farkastörvényeinek megfelelően, aki bírja, marja. Az erős elpusztítja a gyengét, megütköznek foggal-körömmel. A meccs végén csak mozdulatlan holtak és rángatózó sebesültek maradnak a porondon, akiknek testelt a személyzet hosszú acélhorgokkal vonszolja el a hátsó kijáraton keresztül. A Sipka-szorosban ismét minden csendes.

Ha megkérdezünk száz magyar állampolgárt, a százból kilencvenöt a fentihez hasonló képet fest majd, amely erről a szóról jut eszébe: rögbi.

Na igen, az ismeretterjesztő cikkek összes szabályai szerint most következne a váratlan szerzői fordulat: mármint hogy ez mekkora tévedés, milyen buták az emberek, óh, az a sok előítélet, pedig a rögbi szép, a rögbi jó, éppen olyan ártalmatlan játék, mint a csapdlecsacsi vagy a komámasszony, hol az olló.

Előrebocsátom: nem akarom bagatellizálni a rögbi veszélyességét. A rögbi labdajáték, csapatjáték, méghozzá két ellenérdekű fél küzdelme. Az összecsapások időnként sérüléseket is eredményeznek, ez seket is okoznak, ez többékevésbé természetes is. Ami azonban figyelemre méltó: ezek a sérülések semmivel sem gyakoribbak, mint a világ legközkedveltebb labdasportja, a labdarúgás, és jóval ritlabda esetében! Ha pedig a sérülések természetét vizsgáljuk, még kedvezőbb a kép a rögbi szempontjából: itt általában az ujjak vannak kitéve a legnagyobb veszélynek. Aki valaha is sportolt, tudja, hogy az ujjsérülés mennyivel „kellemesebb”, mint a hasonló jellegű nagyízületi (könyök, térd, boka) sérülések bármelyike — amelyek pedig mindennaposak a röp- és kézilabdázók köreiben.

Miért van mégis, hogy a hazai közvélemény olyan előítélően nyilatkozik a rögbiről? Ennek fő oka, hogy valójában igen keveset tudunk erről az angolszász világban oly népszerű sportágról. Az a néhány rövid kép- vagy filmjelentés, mely eljutott a hazai közönség elé, inkább ártott, mint használt: az összekapaszkodó nagy bolyban lökdösődő játékosok látványa hamar kialakította a közönség véleményét, hogy a rögbi durva játék. Ezt a hiedelmet fokozta az a körülmény, hogy sokan összetévesztik a klasszikus, tehát angol rögbit az Egyesült Államokban divó úgynevezett amerikai futballal. Ez utóbbi „játék” valóban nem biztos, hogy megérdemli a sport nevet: a pálya bármely pontján, bármely játékossal szemben szinte minden eszköz megengedett, ütés, rúgás, gáncsolás. Az angol rögbi szabályai ezzel szemben szigorúan tiltják a direkt durdulásért, szándékos belemenésekért azonnali kiállítás jár.

Hazánkban a rögbi csak az utóbbi években kezdte meg térhódítását, szemben pl. Romániával vagy Csehszlovákiával, amely országok már hosszabb rögbis múltra tekintenek vissza. Ez szerencsés körülmény a magyar rögbizők szempontjából, mivel így lehetőségük nyílik a korlátozott hazai lehetőségek mellett — viszonylag kisebb költségekkel — a szomszédos országokba átrándulni portyázni, edzeni és mérkőzéseket vívni.

A BEAC rögbi szakosztálya 1980. január 1-én alakult meg, Czabán Dániel vezető edző irányítása alatt. Jelenleg egy felnőtt- és egy ificsapat viseli a fekete-fehér mezt. Eddigi talán legszebb sikerüknek a legutóbbi Egyetemi Kupasorozat megnyerését tekintik, amely a BEAC I. nevéhez fűződik. Az eddigi meglehetősen rendszertelen kupakiírások bajnokságszerű mérkőzések, barátságos találkozók zűrzavara után idén, úgy tűnik, sínre került a magyar rögbisport: ez évben először rendszeres versenynaptár szerint találkoznak egymással a csapatok. A BEAC legveszélyesebb hazai ellenfelének a Kecskeméti Gépipari Műszaki Főiskola gárdája ígérkezik, rögbikörökben már „örökrangadónak” számít a két csapat küzdelme.

Azt, hogy a rögbinek van jövője az egyesületben érdekes forint bevételt hozott az egy sület kasszájának: ez azt lenti, hogy a rögbi nemc a játékosoknak és a nézők jelent élményt, mozgást és s rakozást, de a klubok sz pontjából is rentábilis.

Azért be kell vallanunk: rögbi jelenlegi helyzete M gyarországon még igencsak hőskornak tekinthető. BEAC esetében pl. a leg gyobb probléma a megfel füves pálya hiánya. Az eg sület vezetősége — egyébk helyesen — csak jelentős ne zetközi mérkőzések esetén gedélyezi a nagy értékű fü labdarúgópálya használatát persze az edzésmunka rová ra megy. A tojáslabda szer meseit azonban ez nem ria ja vissza: társadalmi mun ban saját kezűleg alakítják edzőpályájukat azon a g rös feltúrt területen, amely sporttelep mellett, a Duna lői oldalon terül el. Melles az egyesület modern balat kenesei üdülője is nagymért ben a BEAC-os fiúk sports retetből végzett munkáján köszönheti létét, amelynek jében a köszöneten kívül n vártak semmilyen ellensz gáltatást. Talán jó volna hívni a nemzeti labdarúgó- logatott néhány tagját egy tapasztalatcserére.

Gladiátorok harca az aré ban? Ütközet a füvön? Lab pankráció? Nem. Kemé gyors, élvezetes, férfias já a rögbi.

Az ELTE – BEAC sportegyesület 1983. év eleji küldöttgyűlésén a rögbi szakosztály elnöke, dr. Szigeti Zoltán a felszólalásában a bevételes rendezvényeket ajánlotta, mert ezt csak a rögbiseknek sikerült elérni. (a képen elől dr.Szigeti Z, Bene K, Erdélyi S.)

SPORT

KÜLDÖTTGYŰLÉS A BOGDÁNFFY UTCÁBAN

Vezetőségválasztó küldöttközgyűlésre gyűltek össze a BEAC szakosztályainak képviselői az ELTE—BEAC Sporttelep tanácstermében, II. 24-én, délután öt órakor. Az egyesület 16 szakosztályának képviseletében 70 küldött jelent meg. A közgyűlés elnökségében helyet foglaltak az OTSH, a BTSH, valamint az ELTE állami- és pártvezetésének képviselői is. A küldöttközgyűlés összes résztvevőinek száma meghaladta a száz.

A küldöttek és a meghívottak már előzőleg kézhez kapták az írásos közgyűlési beszámoló jelentést, ízléses kivitelben, nyomtatott formában, kedves kis kosárlabdázó lány figurával a címlapon.

A szokásos — és szükséges — formaságok (közgyűlés elnökének megválasztása, napirend elfogadása, jelölő bizottság összetételének utólagos jóváhagyása, jegyzőkönyvvezető és -hitelesítők megbízása) után. Varga Miklós, az egyesület ügyvezető elnöke fűzött szóbeli kiegészítést az írásos anyaghoz. Röviden visszapillantott a sporttelep átadása előtti időkre, majd vázolta az egyesület jövőjének képét a létesítmények további gyarapodásának függvényében. A gazdasági helyzet által szigorúan meghatározott fejlesztési koncepció változatlan maradt: a továbblakban is csak kevés számú kiemelt szakosztály fejlesztése lehetséges a többiek alapvető létfeltételeinek biztosítása mellett. Kiemelte, hogy az egyesület továbbra is csak kitűnő nemzetközi kapcsolatai révén tudja támogatni a BEAC-versenyzőket, ezek továbbfejlesztését szintén a gazdasági helyzet jelenlegi állása akadályozza.

Az elnöki beszámolót a Számvizsgáló Bizottság beszámolója követte, melyet Bárdosy Pál elnök terjesztett elő. Az egyesületnél folytatott hivatalos ellenőrzések alapján közölte, hogy a korábban feltésének útján halad az egyesület.

A következő beszámoló az egyesület gazdasági helyzetéről szólt, melyet Makray Ferenc gazdasági vezető terjesztett elő. Eszerint a BEAC eddigi — jelenleg 457 000 Ft-ot kitevő tartaléka az év végére elfogy. Felhívta a szakosztályok figyelmét saját költségvetéseiknek a sportolókkal való megismertetésére és betartására, a tagdíjfizetési fegyelem növelésének szükségességére és a saját (szakosztályi) bevételek növelésének fontosságára.

A hozzászólások sorát Szigeti Zoltán, a rögbiszakosztály elnöke kezdte meg. Szerinte az ún. „középszakosztályok" kapjanak időt helyzetük további elemzésére, valamint csatlakozott a „minél több bevételes rendezvényt" álláspontjához. Tótisz András, a karateszakosztály vezető edzője, a szakosztály teremproblémáiról beszélt, majd feltette azt a kérdést, hogy milyen szempontok alapján dől el, melyek az egyesület fejlesztendő szakosztályai?

Keresztényi József, a labdarúgó-szakosztály vezetőségének tagja felvetette annak a lehetőségét, hogy a BEAC szorgalmazhatná: az egyetemi-főiskolai egyesületek labdarúgó-szakosztályai fogadják be a 18—21 éves korosztályok legtehetősebb tagjait.

Ezután Werner István, a BTSH szakszövetségi és módszertani osztályának vezetője szólt hozzá. Elmondta, hogy az egyesületi vezetésnek bátrabban kell támaszkodnia a szakosztályvezetőségekre, a szakmai munka színvonalának emelése a vezető edző melletti edzői kollektíva együttes munkájával történjék.

Végül Komlósi Jenő elnökségi tag kapott szót. Több éves tapasztalatai alapján elmondta, hogy a szakosztályok szerinte a szó valóságos értelmében nem gazdálkodnak! A saját bevételek növelésének jó ösztönzője lehet, hogy az azt szerző szakosztályok megkapják az általuk szerzett összegeket. Hiányolta azt a hagyományos áldozatvállalást, amely a sportolókat régebben jellemezte.

15 perces szünet után került sor a válaszokra, a vita lezárására. Varga Miklós elmondta, hogy az egyesület négyéves versenysport-fejlesztési programja kidolgozás alatt áll, ezt majd az új elnökség fogadja el. A fejlesztések irányát a hagyományok és a szakosztályok lehetőségei, pillanatnyi erőviszonyai döntik el. A belépő új létesítményekkel, az elemi működési feltételek megteremtésével a szakmai munka színvonalának emelése is lehetővé válik.

A közgyűlés a beszámolókat — a szóbeli kiegészítésekkel

Ezzel az elnökség és vizsgáló bizottság ma lejárt. Szabó Kálmán kiváló munkájukért eredményeikért kitün és jutalmakat nyújtot nyi Sándor nyugáll vonulása alkalmából az ELTE díszes emlé jét és a BEAC pénz Szécsényi Józsefné, S nos, Rábay Ottó, Ehrl és Hidasi Péter sok emelkedő munkájáér plakett kitüntetésbe sült. Ugyancsak BEA tet kapott a búcsúzó tagok közül Bojárszk Komlósi Jenő és Las mon. A sportolók k vács Ilona kosárlabd vészkészletet, Elekes T léta, Gálffy Andrea lender Tímea ritmik gimnasztika versenyz kettet és BEAC aran jelvényt kapott, míg László atléta a kisplal lett ezüstkoszorús jel tüntetésben részesült a küldöttközgyűlés n állással adózott Jasz zsef, az egyesület ne hunyt atlétája emlék

A közgyűlés utolsó az új elnökség és szár bizottság megválaszt A küldöttközgyűlés elnökének ismét Szabó egyetemi tanárt, az El torhelyettesét választ ügyvezető elnök Varg az elnökhelyettesek: József és Viroszt A tek. Az új elnökség tagjai: Béni Miklós, Attila, Csanádi Árpád bos Zsuzsa, Erdődy G resztúri Gyula, Gyula, Maros László, Emil, Révész Tamás helm József. A szár bizottság tagjai ismét Pál (elnök), Kovács Újvári József lettek.

Az új elnökség Szabó Kálmán elnök meg a bizalmat, maj Emil bezárta a küldöt lést.

A magyar rögbi sport fejlődése 1981-ben

Az alábbi dokumentum egyértelműen tanúsítja, hogy minőségileg nagyot lépett előre a hazai rögbi sport, hiszen először fordult elő, hogy hazai mérkőzésekre külföldi – román – játékvezetőket hívtunk meg.

Az első ízben szerepelt, fizetett (!) román játékvezetők nevei :

Rusu Mircea, Deleanu Titus, Kozma Nicolae

BUDAPESTI EGYETEMI ATLÉTIKAI CLUB

BUDAPESTER UNIVERSITÄTS SPORT CLUB

UNIVERSITY ATHLETIC CLUB OF BUDAPEST

1117 Budapest, Bogdánfy Ö. u. 10. Telefon: 853-317 és 853-301.

Egyszámla: OTP. XI. ker. 218—98110. 2343—XI.

Budapest, 19.81 évi április hó 17 n.

ELTE Sportkozpintja
Rögbi Szakosztály.

FELJEGYZÉS

Az 1981 április 18.án Kecskeméten megtartandó rögbi kupa - mérkőzésre meghivott három Román játékvezető részére személyenként 5oo Ft-ot átadtam.

Eötvös Sándor

Átvettem: Rusu Mircea
Deleanu Titus
Kozma Nicolae

Az 1981. első félévének rögbi mérkőzései

A BEAC Kupán résztvevő csapatok :
1, BEAC I. 2, ELTE 3, BEAC ifjúsági 4, ELTE ifjúsági, 5, GAMF Kecskemét

						/BEAC pontszerzők/	
Mérkőzések:	Kecsk.	1981. márc.	14.	GAMF : BEAC ifi.	10 : 19	Erdélyi	15
						Pethő	4
	Kecsk.	„ ápr.	18.	GAMF: BEAC I.	0 : 0		
	„	„ „	„	BEAC ifi : BEAC I.	0 : 13	Mécs	8
						Czabán	5
	Bp.	„ „	29.	ELTE ifi. : Nagybánya	15 : 19	Badics	4
						Dudar	4
						Erdélyi	7
	Bp.	„ máj.	16.	ELTE ifi. : Kolozsvár	8 : 26	Örsi Tóth	8
	„	„ jún.	13.	BEAC ifi. : GAMF	10 : 12	Bujka	4
						Erdélyi	4
						Zipser	2

/ az alábbi feljegyzést valószínűleg Erdélyi Sándor készítette/

RÖGBI Mérkőzések eredményei 1981

Időpont.	Csapatok	Eredmény	Pontszerzők
Márc. 14. Kecsk.	G.A.M.F.-BEAC. if.	10 : 19	Erdélyi 15 Pethő 4
Ápr 18. Kecsk.	GAMF-BEAC fel.	0 : 0	
	BEAC if.-BEAC fel.	0 : 13	Mécs 8 Czabán 5
Ápr. 29. Bp.	ELTE if.-Nagybánya	15 : 19	Badics 4 Dudar 4 Erdélyi 7
	ELTE fel.-Nagybánya	6 : 36	Mécs 4 Kozes 2
Máj. 16. Bp.	ELTE if.-Kolozsv.	8 : 26	Örsi 8
Jun. 13. Bp.	BEAC if.-GAMF	10 : 12	Bujka 4 Erdélyi 4 Zipser 2

Minden politikai ellenkezésre ezt a cikket lobogtattuk, ami meghozta az eredményt..

A SZOVJETUNIÓ MELLÉKLETE

1980 8

Ha valakinek egyaránt rokonszenves a birkózás és a labdarúgás, az atlétika és a kézilabdázás, de választania kell, hogy melyiket is üzze, akkor — tanácsolja az Ovális labda című cikk szerzője — döntsön az illető a rögbi mellett, így azután nem kell lemondania egyik kedvelt sportágról sem. A rögbiben ugyanis mindezt megtalálhatja. Az ovális labdának ma a világ több mint negyven országában vannak hívei, s mindjobban terjed ez a sport a Szovjetunióban is, ahol jelenleg már több mint 180 rögbiklub működik, és tizenötezernél több játékos vesz részt rendszeresen mérkőzéseken.

Érdemes elolvasni Sz. Tyuljubajev átfogó, sok mindenre kiterjedő, tanulmánynak is beillő írását a rögbizésről.

Összeállította:
Zentai Ferenc

Ügyiratszám: 2180/1981.

Előadó: Szanka R.

Eötvös Loránd Tudományegyetem
REKTORHELYETTES
Osztálya
1364 Budapest V., Egyetem tér 1-3. • Pf. 109.
Telefon: 180-820

Címzett: Dr. Varga Miklós elvtárs, a BEAC ügyvezető elnöke Budapest.

Hivatalból díjtalanítva.

Tárgy: 88/192

Hiv. sz.:

Mell.:

Mellékelten megküldöm a moszkvai Repüléstechnikai Intézet levelét, amelyben jelzik, hogy szeretnének kapcsolatot létesiteni az ELTE rögby-csapatával. Ennek érdekében 1982-ben sportdelegáció cseréjét kivánják lebonyolitani devizamentes csere formájában.

A kapcsolat létesitését elvileg a külügyi rektorhelyettes is támogatja, azzal a feltétellel, hogy az esetlegesen felmerülő költségek nem terhelik a Nemzetközi Kapcsolatok Osztályát.

Magam részéről is támogatom e kezdeményezést; amennyiben a kapcsolat, illetve csere létrejönne a költséges a BEAC-ot terheli.

Budapest, 1981. julius 15.

(Dr. Szabó Kálmán)
A BEAC sportegyesület elnöke

МОСКОВСКИЙ
ОРДЕНА ЛЕНИНА и ОРДЕНА ОКТЯБРЬСКОЙ РЕВОЛЮЦИИ
АВИАЦИОННЫЙ ИНСТИТУТ имени СЕРГО ОРДЖОНИКИДЗЕ

СПОРТ МАИ

ПРАВЛЕНИЕ СПОРТИВНОГО КЛУБА

125871 г. Москва, Волоколамское шоссе, д. 4
Для телеграмм: Москва-Шарикр, телетайп № 113088
Телефон 158-43-17

24.03.81г. № 280/251

863—2000

Спортивный клуб Будапештского
Государственного Университета
Секция Регби

ДОРОГИЕ ДРУЗЬЯ!

С большой радостью мы узнали, что в вашем Университете культивируется любимый нами вид спорта - регби.

Студенческая команда Московского авиационного института в течении многих лет выступает в соревнованиях по регби.

В мае 1981 года мы принимали студенческие команды ЧССР и ГДР.

Мы хотели бы наладить с вами спортивные контакты; предлагаем вам в 1982 году обменяться спортивными делегациями по регби.

Условия приема: мы обеспечиваем пребывание Вашей команды в г. Москве в составе 25-30 человек (питание, проживание, культурная и спортивная программы). Расходы, связанные с проездом до Москвы и обратно - за ваш счет.

Если вас заинтересует наше предложение, просим ответить по адресу: 125871, г. Москва, Волоколамское шоссе, д. 4, спортивный клуб МАИ.

Председатель спортивного клуба Б.Н.Савотченко

И по адресу: 125195, г. Москва, ул. Фестивальная, д. 21, кв. 14 (телефон 458-67-33). Старший тренер команды - Варинский В.Д.

Nem minden hátsó gondolat nélkül vártuk a szovjet csapat érkezését, mert innentől velük akartunk „takarózni" ha politikai felhanggal támadták a rögbi sportot!

BEAC – GAMF 1981 elején

A BEAC - ELTE oktató bázis!

A lehetőségekkel okosan élt a szakosztály vezetése és nemcsak a négy saját csapatot képeztük, hanem mintegy misszióként a többi, főleg vidéki csapatot is igyekeztünk megerősíteni. Ebben Czabán Dániel és Erdélyi Sándor vezetése mellett szinte mindenki részt vett, de még a sok „segédedző" közül is kitűnt Bába Ferenc sporttársi támogatása. A barátságos mérkőzéseken sosem volt a kelleténél keményebb, inkább csak bemutatót tartott a kezdő zöldfülűeknek.

A fenti képen a BEAC pályán éppen a kecskeméti GAMF játékosainak mutatja, hogyan kell kivenni a labdát a nyitott tolongásból. Tőle szokatlan finomsággal, szinte lágyan emeli ki a labdát és hozza játékba a társait. Nem löki az ellenfelet, nem keménykedik, hanem csak mutatja a megoldást a főiskolásoknak.
A csomag mögött Körmöczi Béla tanár úr is csak szemlélődve figyeli a helyzetet.
(az előtérben Váczi Péter zárja sort)

Rögbimeccs Kecskeméten

1981 június 20 - án Kecskeméten került sor a GAMF : Vienna Celtic mérkőzésre, aminek az eredménye sajnos ismeretlen, de emlékezetem szerint a GAMF jól szerepelt és ez lelkesítette őket egy egy másik csapat, a Kecskemét megszervezésére

Úgy tudjuk, Kecskeméten még nem játszottak rögbimeccset, ám ez csak holnapig érvényes. Szombaton délután négy órakor lesz az első mérkőzés, ráadásul tétre menő — az ELTE Kupáért vív a Gépipari és Automatizálási Műszaki Főiskola és a BEAC csapata. Mivel feltehetően sokan nem ismerik e sport szabályait, előtte elmagyarázzák. Megtudtuk, hogy a csapatok az angol rögbi szabályait alkalmazzák, ami nem azonos a képeslapokban olykor látható amerikai rögbivel. 15—15 ember játszik egy-egy csapatban, kétszer negyven perces a mérkőzés. Amíg az amerikai rögbiben mindenki mindenkit támadhat, itt csak a labdát birtokolót lehet akadályozni — az utánrúgás kivételével bármilyen módon. Aki kíváncsi mindenre, látogasson ki a GAMF pályájára!

RÖGBI LELKESÍTI A KECSKEMÉTI FIATALOKAT?

A GAMF vendégül látja a Celtic Wien együttesét

● Bedobás után nagy a tülekedés a labda megszerzéséért.

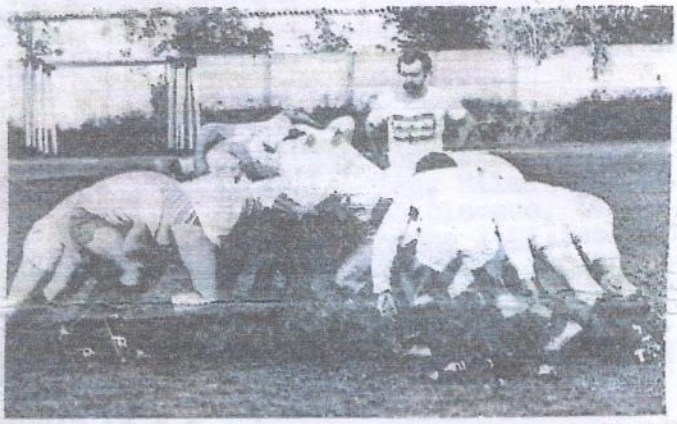

● Tolongás, amelyben az elveszett labdát keresik..

Rögbi-rangadót játszottak az elmúlt hét végén Kecskeméten. A tanítvány le akarta győzni a mestert. A szándék azonban változatlan maradt, mert az eredmény: GAMF—BEAC 10—12.

Vissza akartak vágni a tavalyi kupadöntőben elszenvedett vereségért. Körmőczi Béla adjunktus, a GAMF rögbicsapatának tömegsportpatrónusa azonban nem volt elkeseredett. Még csalódott sem ...

— Lesz még alkalom a visszavágóra — mondta mosolyogva. — Mi lelkesek vagyunk, fűt bennünket a sikerélmény, a remény, hogy legyőzhetjük a tanítómesterünket.

A BEAC az elsők között kezdte játszani a rögbit Magyarországon. Ők „fertőzték" meg a kecskemétieket is.

— Meg az a szándék, hogy felrázzuk a fiataljainkat. A labdarúgásból meg az egyéb sportokból már kiábrándultak. Az ismert sportágak már nem jelentettek vonzerőt. A rögbi? Hát felcsigázta egy kicsit a kedélyeket. Azt hiszem ráhibáztunk... Tavaly a BEAC által kiírt kupaversenyben hat csapat között a második helyet szereztük meg. Az idén pedig készülünk az újabb feladatokra. A csapatépítéssel kezdtük, mert az elmúlt esztendőben csupa harmadévesre építettünk, akik elmentek. Okultunk belőle, most már vegyes a társaság. Eddig hat edzést tartottunk a tanévkezdés óta. Ötvenegy fős a csapatkeretünk, ebből negyvenhárom idei szervezés. Gyakorlatilag megvan a csapatunk az idei találkozókra. Október 19-én nemzetközi mérkőzést is le szeretnénk bonyolítani a GAMF-pályáján. Természetesen nem titkolt szándékunk a sportág további népszerűsítése. 9.30-kor a Celtic Wien „B" a BEAC juniorcsapatával játszik, míg 11 órától: GAMF—Celtic Wien összecsapás lesz.

A Celtic Wien a nemzetközi mezőnyben is jó középcsapatnak számít. Feltehetően érdekes, izgalmas lesz kecskeméti bemutatkozása.

A szabályok közül annyit érdemes megjegyezni, hogy a találkozó 2x40 percig tart, 15—15 játékos részvételével. Közben cserelehetőség van. Ebben eltér az amerikai rögbitől. Ezenkívül abban is, hogy csak a labdát birtokló játékost lehet támadni.

A GAMF lelkes fiataljai készülnek a nagyközönség számára is vonzónak ígérkező nemzetközi mérkőzésre. Úgy szeretnének bemutatkozni, hogy a tisztes helytállás mellett újabb híveket szereznek ennek a látványos, érdekes, izgalmas sportágnak.

Reméljük: sikerül.

● A GAMF rugby csapata kilép a nemzetközi porondra. (Karáli

Az ELTE-BEAC rögbi csapatának első nemzetközi tornája

Az olomouci Milos Dobry sportigazgatóval fenntartott sportbaráti kapcsolatnak köszönhetően, meghívást kaptunk az 1981. augusztus 29-30 között megtartott First Imternational Rugby Tournament-re Olomoucba

/ Milos Dobry meghívólevele a hat nemzet tornájára/

[illegible] Rugby Tournament
in Olomouc

1. Organizer : TJ Lokomotiva Olomouc - Rugby
Director Ing.Miloš Dobrý

2. Playing days: Saturday 29th August 1981
Sunday 30th August 1981

3. Place : Stadium of Lokomotiva Olomouc in Olomouc.

4. Participants:
2 Lokomotiva Olomouc - ČSSR
1 ASG Vorwärts Berlin - DDR
3 US Villejuif - France
0 Celtic Vienna - Austria
5 ELTE Budapest - Hungary
4 Penygroes RFC - Wales

5. Playing system : Each team with another.

6. Rules : 2 x 15 minutes without a pause under the rules of F.I.R.A. for 15 players.

For the victory 2 points will be added, for the draw 1 point, for the defeat 0 points. The first place and the victory in the Tournament will gaint the team with most points. Further places will be gained by teams after the number of points. In the case that two teams will have the same number of points, their mutual match result will decide. In the case of a draw then the difference and finall the quotient will decide. In the case of more teams with the same number of points, then the difference between the total points done and received will decide, if still the same, then the quotient will be decisive, the higher the better. If still no difference, the lot will decide.

7. Starting players : Each team will present a list of maximum 25 players.

8. Jury : Ing. Miloš Dobrý - director
Antonín Kolář - secretary
and one delegate from each participant's team

9. Programme of the Tournament :

Friday 28th August 1981 : Arrival and accomodation
20:00 drawing lots and first meeting of the Jury in the Restaurant

Saturday 29th August 1981 : (see specification)

12,30 - 14,00 lunch common, all teams
19,30 - 21,00 dinner common ,all teams

Sunday 30th August 1981 : (see specification)

12,30 - 15,00 lunch common, all teams

Proclamation of results and distribution of awards and gifts.

10. Accomodation : University College, Street 17.listopadu in Olomouc - double bed rooms only.

11. Registration : Final confirmal by post or telex to the adress of the director Ing. Miloš Dobrý, 53, Růžová Street, 772 00 Olomouc, tel. 85 987, latest till 30th June 1981, including the number of participants and the time of arrival in Olomouc and kind of transport.

12. Colours : Each team will have two different sets of jerseys.

13. Match specifications :

Saturday 29th August 1981 :	Nr.1	8,30 - 9,00	1	-	4
	2	9,05 - 9,35	2	-	5
	3	9,40 -10,10	3	-	6
	4	10,15 -10,45	2	-	1
	5	10,50 -11,20	4	-	3
	6	11,25 -11,55	5	-	6
	7	15,00 -15,30	4	-	2
	8	15,35 -16,05	3	-	5
	9	16,10 -16,40	6	-	1
	10	16,45 -17,15	5	-	4
	11	17,20 -17,50	1	-	3
	12	17,55 -18,25	6	-	2
Sunday 30th August 1981 :	13	10,00 -10,30	1	-	5
	14	10,35 -11,05	4	-	6
	15	11,10 -11,40	2	-	3

For the Directory of the Tournament

Ing. Miloš Dobrý

LOKOMOTIVA OLOMOUC
oddíl ragby

Olomouc (Csehszlovakia) 1981. augusztus 29 – 30.
Hat nemzet rögbi tornája

A magyar rögbi sport csak öt csapattal rendelkezett (ebből négy a BEAC-nál) de barátian kezelt sport kapcsolatainkkal sikerült elérni a meghívást, ahol az ötödik helyen végeztünk. Méltán éreztük, hogy érdemes volt az eltelt évtizedben küzdeni a rögbi sportágért, mert végre elértünk egy olyan szintet, ahonnan csak előre vezetett az út. Ténylegesen már csak több csapatra és a Rögbi Szövetségre volt szükség!

A kupa eredménye:

1, Vorwarts Berlin
2, L. Olomouc
3, US Villejuif
4, Penygroes RFC
5, ELTE-BEAC
6, Vienna Celtic

Személyesen én vettem át a walesi csapat zászlaját és mindmáig meg is őriztem. A Penygroes RFC elleni mérkőzés végén a walesi vezetők így gratuláltak a játékomhoz: „walesi keménységgel játszol!"

BUDAPESTI EGYETEMI ATLÉTIKAI CLUB

BUDAPESTER UNIVERSITÄTS SPORT CLUB

UNIVERSITY ATHLETIC CLUB OF BUDAPEST

1117 Budapest, Bogdánfy Ö. u. 10. Telefon: 853-317 és 853-301.

Egyszámla: OTP. XI. ker. 218—98110. 2343—XI.

ELTE Budapest
Rögbi szakosztály
Budapest Bogdánfy Ö.u.1o.

Budapest, 1981 évi 1o hó 15 n.

Az 1981.1o.15-18.i. Nagybányai rögbi mérkőzésre utazók névsora.

Vezetők: Gerencsér Mihály
Bene Kálmán

Edző: Erdélyi Sándor

Játékosok: Bujka Gyula
Gacsal József
Varga Zoltán
Fáczán István
Peskó Zsolt
Asztalos Zsolt
Sztudva Imre
Atkári Gábor
Rada Tibor
Molnár Csaba
Fabinyi András
Sztudva Vilmos
Mécs László
Wölcz Zoltán
Váczi Péter
Király Gábor
Novák Ferencz
Dudar Viktor
~~Trenka József~~
Tóth György

Technikai v: Kiss Lajos
Kaczos József

A nagybányai 2.számú Sportiskola rögbi csapatával már az előző évben Bp.-en találkoztunk és 26:0-ra kikaptunk. Most készültünk a visszavágásra amely 16:15 lett. (volt ugyan egy nagy verekedés, ahol elhangzott: „aki magyarul beszél, azt ne üssétek!”)

FEDERACJA SPORTOWA „OGNIWO"
RZEMIEŚLNICZY KLUB SPORTOWY „JUVENIA" KRAKÓW
ULICA JAGIELLOŃSKA 11 – 31-010 KRAKÓW – TEL. 297-01
STADION SPORTOWY: UL. NA BŁONIACH 7 NR KONTA: N.B.P. III O/KRAKÓW – 35031-5177-132

SEKCJE:

1. PODNOSZENIE CIĘŻARÓW
2. PIŁKA NOŻNA
3. RUGBY
4. SZACHY
5. TENIS STOŁOWY
6. SPORTY MASOWE

L. dz.: 255 / 81 Kraków, dnia 16 czerwca 1981 r.

EOTVOS LORAND TUDOMANYEGYETEM

S T O R T K O Z P O N T J A

1117 Budapest, XI Bogdanff. O.u.10

Zarząd Rzemieślniczego Klubu Sportowego "JUVENIA" w Krakowie w ślad za pismem z dnia 24 kwietnia 1981 ponawia zaproszenie naszego klubu do wzięcia udziału drużyny rugby Waszego Klubu w imprezie sportowej w ramach obchodów Jubileuszu 75-co lecia.

Upoważniony do przeprowadzenia rozmów w przedmiotowej sprawie jest trener sekcji rugby naszego klubu Ob. Stanisław WALENCIK.

Ze sportowym pozdrowieniem

Za Zarząd

Kierownik Biura Klubu

mgr Józef Nowak

Rzemieślniczy Klub Sportowy „JUVENIA" 1906 Kraków

BEAC
Juvenia
Junior

Hazai este vagy 7-ci szeggel
4.IX - 6.IX 1981 r.

20 - 22 fő

SSZ.

Szetleg mégjő
X-11-13 ig.

A dr. Szigeti Zoltán szo. Elnök által készített vázlat, amelyhez én írtam tartalmat

1982. március 30. 17'30 órakor

Mónics 8

VÁZLAT

a szakosztályi beszámoló jelentés elkészítéséhez.
/elnökségi ülésre/

I./

A szakosztály helyzetének elemzése.

/A legutóbbi beszámoltatás óta eltelt időszakról./

1./ A szakosztály személyi helyzete

a./ A szakosztályvezetőség névsora, munkájának értékelése.
b./ Edző/k/ neve, edzői minősítése, az általunk foglalkoztatott sportolók száma, munkájuk értékelése. "az
c./ A szakosztály tagjainak létszáma /ebből ELTE hallgatók száma/.
d./ Igazolások, átigazolások.

2./ A szakosztály szakmai munkájának értékelése.

a./ Az edzések látogatottsága.
b./ Eredményesség.
c./ A sportágon belül elfoglalt hely.
d./ A reális fejlesztés lehetőségei.
e./ Sportfelszerelés ellátottság.

3./Az utánpótlás helyzete.

4./Versenyzés, edzőtáborozás.

5./Nemzetközi program.

6./Versenyeredmények.

a./ Egyéni sportágban: kiemelkedő eredmények
b./ Csapat " : jelenlegi állás

7./Létesítménybelyzet.

Edzések helye, ideje.

8./Gazdasági helyzet.

II./

Célkitűzések a következő beszámoltatási időszakra.

III./

Problémák.

IV./

Határozati javaslat.

3. Az utánpótlás kérdése jelenleg megoldott. Egy nagyobb létszámu serdülő korcsoportból igyekszünk kinevelni a jövő ifjusági csapatát. Igy már 14-15 éves kortól kezdődően nem az alapokról kell kezdeni a sportág oktatását. Ezzel a módszerrel pár éven belül egy komoly erőt képviselő csapatot remélünk létrehozni.

4. Az 1982-es év versenyprogramjában sok hazai bemutató mérkőzés szerepel. Csszel szeretnénk / amennyiben ujabb szakosztályok alakulnak / egy kupa sorozatot lebonyolitani.
Április 17-18-án a sz.o. tagjai társadalmi munkával egybekötött edzőtáborozáson vesznek részt a balatonkenesei üdülőben.

5. 1982-ben a Csehszlovákiai-, Olomouci-, Nagyváradi Egyetem csapatát fogadjuk. Augusztusban részt veszünk Olomoucban a 6 nemzet tornáján.

6. Az edzéseket és mérkőzéseket főleg a társadalmi munkával karbentartott rögbi pályán tartjuk. Alkalmanként szeretnénk igénybevenni a BEAC füves pályáját.

7. A szakosztály gazdasági helyzete az igényeknek megfelelő. A felmerülő költségeket / pl. vendégcsapat fogadása / közösen teremtjük meg. Felszerelés vásárlására a bevételes mérkőzésekre számitunk.

II.

Célkitüzéseink között szerepel a szakosztály további szakmai, anyagi erősitése, valamint a mind jobb beilleszkedése a BEAC szakosztályai közé. Emellett igyekszünk növelni az ELTE hallgatók számát, sportoltatását.
Feltétlenül részt kivánunk venni minden közös BEAC rendezvényen és minden olyan társadalmi akcióban, amely a BEAC sportegyesület érdekeit szolgálja.

Szigeti Zoltán Bene Kálmán Varga Zoltán

Az 1981-es évi szakosztály munkáról szóló jelentés az ELTE-BEAC elnökség felé
(a jelentést a sportegyesület év eleji közgyűlésén dr. Szigeti Zoltán ismertette)

A BEAC rögbi Szakosztályának beszámoló jelentése 1981. évről

I. A szakosztály helyzetének elemzése:

1/a Szakosztály tanár-elnök Dr. Szigeti Zoltán
" vezető Varga Zoltán
" technikai vezető Bene Kálmán

A Sz.o vezetőség munkáját a feladatoknak megfelelően jól látja el. A vezetők között az együttműködés harmonikus. Teljes egyetértés van a Szo. önellátási stilusát illetőenő.

b/ Vezető edző Czabán Dániel /szakedzői képesítés/
Társadalmi edzők: Erdélyi Sándor,
Ráczán István

A Szo. összlétszáma: kb 70 fő.
Ebből 25 fő ifjusági, 15 fő serdülő koru. Az edzők a korcsoportoknak megfelelően, külön foglalkoznak a játékosokkal. Különösen intenziv edzést vezet Erdélyi Sándor a felnőtt I. Csapatnak.

c/ A Szo. ELTE hallgatóinak száma 8. Az ELTE Radnóti Miklós gyak. gimn. tanulóiból 6 igazolt játékosunk van.

d/ A Szo. felnőtt és ifjusági játékosai igazolt versenyzők.

2./ A Szo. szakmai munkája

a/ A heti három alkalommal tartott edzéseket nagy létszámmal látogatják, kb 30-40 fő. Mivel az edzéseket a szabadban tartjuk, a téli látogatottság kb 50%-os.

b/ A sportág jelenlegi helyzetéből adódóan nehezen méthető a csapatok eredményessége.

c/ Hazai viszonylatban a legjobb csapattal rendelkezünk. Hemzeti viszonylatban kezdjük elérni a több évtizedes multra visszatekintő NDK, Román, Csehszlovák, Klubcsapatok szinvonalát, sőt nyerési esélyel állunk ki ellenük.

d/ Terveink között szerepel, hogy a hazai rögbi sport bázison maradjunk. Ennek megfelelően mintaszerü szakmai munkát igyekszünk megvalósitani, hogy az ujonnan alakuló szakosztályok tapasztalatokat szerezhessenek.

e/ Sportfelszerelésekkel jelenleg kellően el vagyunk látva. Az

Az 1981-es évi szakosztály munkáról szóló jelentés az ELTE-BEAC elnökség felé
(a jelentést a sportegyesület év eleji közgyűlésén dr. Szigeti Zoltán ismertette)

3. Az utánpótlás kérdése jelenleg megoldott. Egy nagyobb létszámu serülő korcsoportból igyekszünk kinevelni a jövő ifjuságí csapatát. Igy már 14-15 éves kortól kezdődően nem az alapokról kell kezdeni a sportág oktatását. Ezzel a módszerrel pár éven belül egy komoly erőt képviselő csapatot reméllünk létrehozni.

4. Az 1982-es év versenyprogramjában sok hazai bemutató mérkőzés szerepel. Összesz szeretnénk /amennyiben ujabb Szo szakosztályok alakulnak egy kupa sorozatot lebonyolitani./

Április 17-18-án a Szo tagjai társadalmi munkával egybekötött edzőtáboroznak részt Balatonkenesei üdülőben.

5. 1982-ben C sehszlovák L. Olomouc és a Nagyváradi Egyetem csapatát fogadjuk, ~~xxxxx~~ Augusztusban pedig Olomoucban részt veszünk a 6 nemzet tornáján.

7. Az edzéseket és mérkőzéseket főle a társadalmi munkával karbantartott röbdi pályán tartjuk. Alkalmanként szeretnénk igénybe venni a BEAC füves pályáját.

8. A Szo, gazdasági helyzete az igényeknek megfelelő. A felmerülő költségeket /pl. vendégcsapat fogadását közösen teremtjük elő./. Felszerelés vásárlásra pedig a bevételes mérkőzésekre számitunk

II.

Célkitűzéseink között szerepel a Szo. további szakmai, anyagi erősitése, valamint a mind jobb beilleszkedése a BEAC Szo-i közé. Emellett igyekszünk növelni az ELTE hallgatók létszámát, sportoltatását.
Feltétlenül részt kivánunk venni minden közös BEAC rendezvényen, és minden olyan társadalmi akcióban, amely a BEAC Sportegyesület érdekét szolgálja.

Szigeti Zoltán
Szakosztály tanácselnök:

Varga Zoltán
Szakosztály vezető:

technikai vezető

Beszámoló a BEAC rögbi szakosztályának 1981. évi munkájáról

Ezenkívül bemutató mérkőzéseket tartottunk.

Nemzetközi találkozóink eredményei:

1981.	ápr. 29	BEAC pálya:	BEAC	- Nagybánya /román/	15:19
"	máj. 2	Kecskemét:	BEAC	- Vienna Celtic /osztrák/	19:3
"	aug. 28	Olomouc	BEAC	- Villejuif /francia/	6:36
"	aug. 28	"	BEAC	- L.Olomoc /csah/	10:14
"	aug. 29	"	BEAC	- Vienna C. /osztrák/	16:25
"	aug. 29	"	BEAC	- Penrygoes /wales/	4:38
"	aug. 30	"	BEAC	- Vorwärts /NDK/	0:4
"	okt. 18	Nagybánya	BEAC	- Nagybánya /román/	15:16

A szakosztály 1982. évi tervei:

Hazai célkitűzések: Az ujonnan alakuló rögbi szakosztályok támogatása kupamérkőzések, valamint bemutató mérkőzések rendezése.

Külföldi programjaink: Az olomouci, kelet-berlini és nagybányai csapatok fogadása Budapesten.

Augusztusban az olomouci 6 nemzet tornáján való részvétel, és a tavalyinál jobb eredmény elérése.

Szakosztályon belüli feladatok:

A szakmai munka minőségi szintjének emelése.

Az utánpótlás érdekében 2 serdülő és 2 ifjusági csapat létrehozása.

Bevételes mérkőzésekkel a felszereléshez szükséges anyagiak előteremtése.

A pálya minőségének társadalmi munkában való folyamatos javitása.

A BEAC elnökségétől megértést és támogatást kérünk szakosztályunk munkájához.

Budapest, 1982. jan. 18.

Szigeti Zoltán

....

szak.oszt.tanár eln. szak.oszt. vezető

Az ELTE - BEAC rögbi csapatok 1981-es nemzetközi mérkőzései

1981. ápr. 29.	Budapest	ELTE ifi. – NAGYBÁNYA	15 :19
„ „ „	„	BEAC I. - NAGYBÁNYA	6 : 36
„ máj. 2.	Kecskemét	BEAC I. - VIENNA CELTIC	19 : 3
„ aug. 28.	Olomouc	BEAC I. - VILLEJUIF	6 : 36
„ „ „	„	BEAC I. - L. OLOMOUC	10 : 14
„ „ 29.	„	BEAC I. - VIENNA CELTIC	16 : 25
„ „ „	„	BEAC I. - PENYGROES	4 : 38
„ „ 30.	„	BEAC I. - VORWARTS	0 : 4
„ okt. 18.	Nagybánya	BEAC I. - NAGYBÁNYA	15 : 16

Az 1980-as évad 11 nemzetközi mérkőzéséhez képest a '81-es év 9 meccse mégis nagy előrelépésnek tekinthető, mert most játszottunk először francia és walesi csapatokkal akiktől sok újdonságot tanultunk. Ezek a csapatok komoly bajnokságokban vettek részt és a rögbi sportágnak ott sok évtizedes előzményei voltak.

Jól lemérhető a fejlődésünk a Vienna Celtic ellenében, amelyet sikerült Kecskeméten megverni és szoros meccset játszani velük Olomoucban. Ugyancsak a fejlődésünket mutatja a Lokomotíva Olomouc elleni mérkőzés, vagy a Nagybánya elleni döntetlen közeli eredmény. Egy év alatt igazi ellenfelei lettünk a tavalyi partnereinknek. Az olomouci hat nemzet tornájának ötödik helye is önbizalmat adott, mert magunk mögött tudhattuk az 1979-ben még könnyen diadalmaskodó Vienna Celticet. Jó úton jártunk és bíztatóak voltak a lehetőségeink.

A hazai rögbi sport kiegészült a Kecskemét városi csapattal (Adamik Zoltán tanár úr vezetésével) akik egyúttal jó edző partnerek is voltak a GAMF csapatának. Hírek érkeztek, hogy Pécsett is szerveznek rögbi csapatot, így 1982-re már három vidéki csapat lehetne a négy BEAC - ELTE csapat ellenfele.

A BEAC sporttelepe mellett társadalmi munkával létrehozott állandó rögbi pálya beváltotta a reményeinket, ahol még villanyfénynél is tudtunk edzeni.

A BEAC rögbi szakosztályának 1981-es éve az Egyetemi Lapokban

A dr. Szigeti Zoltán egyetemi tanár (ELTE) szakosztályelnök – aki szívességből vállalta a tisztséget – által írt cikkben a legkedvezőbb képet festette rólunk. Talán nem is kellett túloznia, hiszen mindenhol csak dicsértek bennünket. Nemcsak fegyelmezetten viselkedtünk, de példamutató egyesületi életet éltünk. Ez létkérdés volt és mi ezt mindannyian tudtuk. Az edzések és meccsek utáni sörözéseket soha nem a klubban tartottuk, hanem a pár száz méterre lévő „Verpeléti" borozóban.,.

Megemlíti az általunk elkészített rögbi pályát és a nemzetközi meccseket is.

A szakosztály trumvirátusa, Czabán Dániel, Bene Kálmán és Erdélyi Sándor volt A BEAC-ELTE rögbi szakosztály motorja, amit dr. Szigeti Zoltán képviselt.

A BEAC rögbi szakosztálya az 1980 – 81 –82-es években a fegyelmezett építő munKájával alapozta meg a rögbi sport jövőjét és máig tartó növekedő sikerét!

A RÖGBISZAKOSZTÁLY EGY ÉVE

Egy évvel ezelőtt, 1980 januárjának egyik hidegestéjén sokak számára fontos esemény zajlott a BEAC tanácstermében. Megalakult az első — immár a sportegyesülethez tartozó — rögbiszakosztály Magyarországon. A BEAC elnöksége részéről megnyilvánult bizalom, amely a szakosztály megalakulását lehetővé tette, nem érdemtelen sportolókat illetett, hiszen a szakosztály tovább erősödve ma is működik és az 1980. évre kitűzött feladatát teljesítette.

Szakosztályunk elsősorban tömegsport célokat szolgált, így feladatunk volt, hogy létszámunkat elsősorban az egyetem hallgatóinak és dolgozóinak bevonásával növeljük. Jelenleg szakosztályunknak kilenc ELTE-s hallgató tagja, tizenketten pedig az egyetem gyakorló iskoláiban tanulnak. Összlétszámunk hetven fő. Az összetétel mind kor, mind foglalkozás szerint igen heterogén. A derékhad a huszonöt-harmincöt éves korosztályhoz tartozik, de tizenkilencen még húsz év alattiak, ami az utánpótlás szempontjából biztató. A diákokon kívül van köztünk tizenöt szakmunkás, három gépkocsivezető, hat diplomás és még sokan mások.

Az 1980-as év a rögbi hazai megismertetésének éve volt. Az év során Kecskeméten a Gépipari Automatizálási Műszaki Főiskolán alakult csapat, amely már részt vett az ELTE-kupa néven rendezett mérkőzéssorozaton. (A kupa végül is „itthon" maradt, hiszen a BEAC I. csapata nyerte.) Az év végére alakult úgy a helyzet, hogy úgy látszik, még két helyen alakul rögbicsapat 1981-ben, a Hungária Vegyiművek-nél és a BVSC-nél. A múlt évben különböző helyeken bemutatókat is tartottunk és az ELTE színeiben nemzetközi mérkőzéseket is játszottunk. Legjobb eredménynek a Vienna Celtic ellen elért minimális vereséget (12-14) tartjuk, amit a BEAC-pályán közel 700 néző szúrkolt végig.

Sportszakmai munkánk része volt az is, hogy a rögbiszabálykönyvet sokszorosíttattuk, hogy minden játékos alaposan megismerhesse. Plakátokat is készíttettünk, s azokon hirdettük az edzések, mérkőzések idejét. Játékvezetői tanfolyamot szerveztünk, amit tizen végeztek el.

A szakosztály tagjainak önkéntes felajánlása alapján több alkalommal értékes közhasznú társadalmi munkát végeztünk. Kora tavasszal a balatonkenesei vízitelepet festették ki tagjaink, a nyáron pedig edzésre alkalmas pályát alakítottak ki a BEAC melletti, úgynevezett ELTE fejlesztési területen. Most e pálya megvilágításával foglalkozunk.

Mindezeket az eredményeket, eseményeket értékelte a december közepén, *Bene Kálmán* technikai vezető elnöklettel megtartott szakosztályértekezlet. A legjobbak szerény jutalmat, könyvet, trikót, oklevelet kaptak, amit *Czabán Dániel* vezető edző nyújtott át. A szakosztály *Kozeschnik László* személyében új vezetőt választott *Hegedüs Miklós* helyett, akinek eddigi működését ezúton is köszönjük. *Erdélyi Sándor* lett az intéző és az ificsapat vezetője. Az értekezleten felszólalt *Szendefy Pál*, az ELTE-sportlétesítményeket *Üzemeltető Osztályának* vezetője is, aki megköszönte a szakosztály társadalmi munkáját és további támogatást ígért.

Az értekezlet hivatalos rész hangulatos disznótoros vacso ra követte.

1981 remélhetőleg a rögbi to vábbi hazai elterjedésének é szakosztályunk erőteljes fejlő désének éve lesz. A szervezet tebb munkát segíti majd az is hogy a vezetőség átlagosa 4—6 hetenként összeül —, ér tékeli az elért eredményeke és meghatározza a következ periódus feladatait. Elkészül a versenynaptár is, ami újab erőpróbákat jelez. Mivel haza mérce a rögbiben még ninc ezért — a tömegsport jella megtartása mellet — azt tűz tük ki célul, hogy legjobb csa patunk játékerejét az NDK-be li, a csehszlovák, a román D liga színvonalához igyekszün közelíteni. Ezt szolgálják a ha zai csapatok részvételével tar vezett villámtornák és nemzet közi mérkőzéseink is. Az ered ményekről a mérkőzések néz személyesen is meggyőződhet nek, de az Egyetemi Lapokba is tájékoztatást adunk a szak osztály további munkájáról.

Dr. Szigeti Zoltán
a BEAC rögbiszakosztál tanár elnöke

M e g b i z ó l e v é l

A BEAC rögbi szakosztályának Vezetősége megbizza Bába Ferencet, Bene Kálmánt és Varga Zoltánt a serdőlü csapat edzői teendőinek ellátásával.

A heti edzések kedden, csütörtökön d.u. 5 órakor, a vasárnapi pedig d.e. 10 órakor kezdődik. Az edzések időtartama: 1 óra. Utána elméleti oktatást kell tartani a játékosoknak.

Budapest, 1982. január 19.

Szigeti Zoltán
.....
szakosztály tanár elnök

.....
vezető edző

.....
társadalmi edző

Az 1981-es versenyévad végére már tisztán látszott, hogy a rögbi sportág jövője a fiatalok képzésében valósulhat meg. Az idősebb játékosok – még ha kitűnő fizikai adottságuak is – a lelkesedésükkel nem tudják pótolni a hosszú évek gyakorlásának hiányát. A BEAC felnőtt és ifjúsági csapatát ezekben az időkben már Erdélyi Sándor vezette az edzéseken, de a BOTOND (ELTE) csapatával nem kívánt foglalkozni. Érthető okokból, mert itt koncentrálódott azon régi játékosok többsége, akiknél a sportági fejlődés már nem volt lehetséges. A BEAC felnőtt csapata volt ugyan a legerősebb együttes, de itt az egyéb sportági múltból hozott adottságok hozták a sikert. Az igazi reménység a BEAC ifi csapata volt, ahol lelkes és jó adottságú fiatalokkal a megfelelő edzésmunka elvégzésével és a helye rögbi taktika oktatásával a jövő épült.

A fentiek szellemében és a vezetőség egyetértésével a BEAC serdülő csapat felállítása mellett döntöttünk, hogy így képezzünk egy folyamatos utánpótlást a BEAC ifinek. Jelentkező volt bőven, így elkezdődött a munka, de tartós sikert nem tudtunk elérni, mert nem tudtunk ellenfelet biztosítani a mérkőzésekre. Így a lelkesebbek maradtak az ifjúsági korosztály tartalék játékosainak, nem sok lehetőséggel…

XXVIII. 289. • 1982. november 29.

A NÉPSPORT JELENTI • A NÉPSPORT

A NÉPSPORT 1982. nov. 29-i száma ironikusan és lekezelően foglalkozott a BEAC – Moszkvai Repülő Főiskola rögbi mérkőzéssel, ami részben a hozzá nem értést tükrözte, részben azonban a negatív hozzáállást is. Talán az tartotta vissza a újságírót a nyílt ellenségességtől, hogy a vendégcsapat a szovjet egyetemi csapat mégsem lehet minuszos célpontja a cikknek. Még a politikai enyhülés előtt voltunk, még a keményvonalas Andropov vezette a szocialista tábort, így a Népsport is a megtűrt, de nem támogatott sportágnak tekintették a hazai rögbi sportot.

A Vienna Celtic csapata újabb összeállításban, amely már verhető ellenfél volt a feljavult magyar csapatoknak.

„Ne a nyakát, a lábát kapd el...”

Rögbi a BEAC-pályán

Egy magas, szőke fiatalember szaladt, kezében egy labdával. Kék mezt viselt, s nyomában loholt vagy tíz másik. Ők sárga trikóban. A magas szőke cikk-cakkban rohant, ezzel elérte, hogy akik már karnyújtásnyira megközelítették, azok örült iramban elvágtattak mellette, s jobb híján a levegőbe markoltak bele. Persze, az említett látványos mellényúlás egy pillanatra sem szegte kedvüket, ők is gyors iramban bevettek egy kanyart, s ugyi, már megint a kék mezes sarkában lihegtek. A magas szőke már igencsak közeledett a pálya vége felé, amikor három sárga mezes oldalról lekeresztezte, s megpróbálta megállítani. Ennek azon egyszerű módját választották, hogy úgy, ahogy voltak, testülettileg felugrottak a magas szőke hátára. Az ilyen fellépés az esetek többségében nyilván meghozza a várt sikert, s akit hasonló megpróbáltatás ér, az szép lassan belesüllyed a földbe. Nem így hőstünk, a kék mezes szőke. Ő futott tovább, vitte a belécsimpaszkodókat, s meg sem állt a felmeszelt vonal túlsó oldalán. Ott letette a labdát, hátáról a vele érkezőket, s mint aki jól végezte a dolgát, elindult visszafelé. Bár látszatra öt kellett hogy legjobban megviselje a dolog, a szenvedő fél mégis a sárga mezes gárda volt. Ők szemorán néztek, hogy egy másik, egy zömökebb kék mezes leállítja a hosszúkás labdát a sarkával gondosan kivájt gödörbe, majd egy kecses rúgással a csikos lécek közé rúgja.

Az eredményjelzőn a BEAC-felirat alatt akkor még csupán egy nulla állt, a másik oldalon, a Moszkva cím alatt akkor tették ki a 14-es számot. A hazánkban nem mindennapos sportvetélkedő, a nemzetközi rögbimérkőzés pillanatnyi állását. (Ez a játék nem tévesztendő össze az amerikai futballal.)

Az összecsapás közönsége nagy érdeklődéssel szemlélte az eseményeket, annak ellenére, hogy eleinte vajmi kevesat értett belőle. Egy szemüveges, szakállas férfiú, aki szemlátomást tájékozott volt a játék szabályait illetően, ingyen és bérmentve vezette be a körülötte állókat a rögbi titkaiba, míg odabent a pályán ádáz csata dúlt. A sárga mezes BEAC-osok rohamoztak, akik mind magasságban [illegible] kezük és lábuk is töretlen volt.

Feri bácsi, az egyetlen veterán nyargalt fel a labdával. Vagy tizen kiabáltak fel, hogy adja tovább a „műszert”, ő továbbadta, aztán még néhány passz, s egy boldog egyetemista minden akadályon átgázolva a két csikos oszlop között vitte át a labdát az alapvonalon túlra. A négy ponton kívül még pontrúgást is elvégezhettek a BEAC-isták, az is betalált, s nyomban módosult az eredmény. De utána ismét a vendég szovjet játékosok támadtak ellenállhatatlanul. Hősiesek, amilyen sűrű levegő volt, annyira lendületes és gyors. Mint egy gazella, úgy kitért az elő- és felugráló egyetemisták elől, s meg sem állt, míg ki nem rohant a játéktérről. Nőttek a számok a Moszkva felirat alatt, sovány volt viszont a másik oldal.

Egy kis magyart azon talált egy közelről megrúgott labda. Szegény fiú kissé megviselten törölgette a szemét. Bent a fülön közben egy kék mezest üldözték megint. Valaki megfogta a vállát, egy másik a nyakát, kintről pedig jött a taktikai utasítás: „Ne a nyakát, a lábát kapjátok el. A lábát...” Volt némi alapja a tanácsnak, mert a nyakában egy fél csapattal az ellenfél többsége még vidáman futott tovább. Végül valaki bevetődött a kék mezes lábára, mire elvágódott, s rázuhant rögtön vagy hat-nyolc ember. Az atrocitást minden különösebb megrázkódtatás nélkül átvészelte, s a nézők ószinte csodálatára vidáman kimászott az emberhalom alól. Mert bármennyire is jókat ütközött itt mindenki, nagyon sportszerű volt a mérkőzés.

Egy sárga mezes BEAC-os fiú megpróbálta a magas szőkének az útjái állni, de lepattant róla. Ő volt az első, aki hosszasabban tartózkodott a földön, mire egy öblös hang meg is biztatta amigyen:

— Kelj fel, nem vagy te futballista!...

A vége felé sokan nagyjából már sejtették is, mit szabad és mit nem a rögbiben, s nyilván olyanok is voltak, akik, ha legközelebb lesz ilyen sportesemény, megint kimennek megnézni. Ami a végeredményt illeti, a moszkvai repülőfőiskola

A BEAC Sportegyesület 1983-as tájékoztató füzete nemcsak az egyesület múltját, de a működő 16 szakosztályt, közte a rögbiét is bemutatta.

A kezdeti 1980-as idegenkedés már elmúlt, mert nemcsak életképességét bizonyította, hanem komoly sikereket is elért az egyesület népszerűsítésében. Ilyenek voltak a szép nézettséget – fizetett helyeket! – eredményezett nemzetközi mérkőzések. Megemlíthetem az évenkénti balatonkenesei tavaszi edzőtábort, ahol társadalmi munkában rendbetettük az ELTE üdülőt. Minimális egyesületi támogatásból éltünk, szinte mindent saját zsebre oldottunk meg. Létrehoztuk a saját rögbi pályát, amely az edzéseknél nagy segítséget jelentett. Nemzetközi mérkőzésekre több alkalommal megkaptuk a BEAC kiváló nagy pályáját, vagy a hátsó edzőpályát. Az együttműködés az ELTE-BEAC vezetőivel súrlódás mentes volt.

BEMUTATKOZIK A BEAC

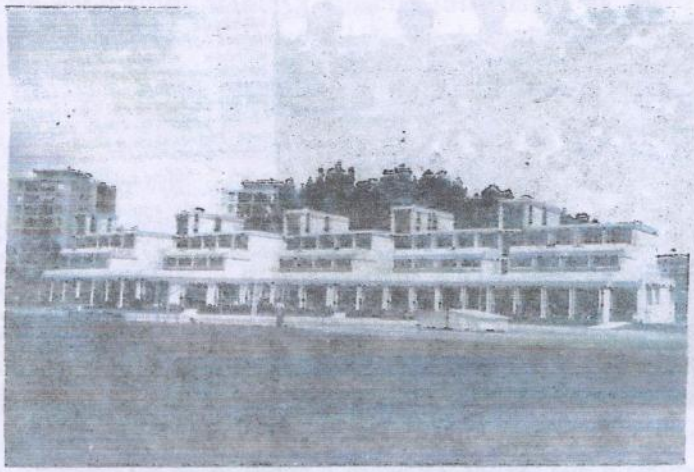

A BEAC BOGDÁNFY ÖDÖN UTCAI SPORTTELEPE

A BEAC rögbi szakosztályát az egyesületen belül dr. Szigeti Zoltán tanár-elnök koordinálta. Őt az ELTE sportlétesítményi igazgatója, Szendeffy Pál ajánlotta. Jó választás volt, mert mint MSZMP alapszervi párttitkára az Egyetemnek, az ő személye volt a biztosíték a politika mentes szerveződésnek. Az első évben szakosztály elnökünk Hegedüs Miklós lett, aki jó szándékkal segített, de később a súlyemelő szövetség elnökévé választották, így átadta helyét a nem sok vizet zavaró Varga Zoltán sport ügyintézőnek. Sokat segített viszont a rögbi csapatnak a létesítmény gondnoka, Gerencsér Mihály és talán a leghasznosabb volt számunkra a sporttelep műszaki vezetője, Surányi Kálmán. Őhozzá mindig eredményesen fordultunk kéréseinkkel, mindig segített. Neki köszönhettük többek között az edzőpálya világítását és a mérkőzések előtti műszaki problémák, hangosítás, pályafestés, stb. megoldását. Összességében jóindulatú beágyazottságunk volt a BEAC-nál.

RÖGBI

Szakosztályelnök: dr. Szigeti Zoltán
m.helyi tel.: 139 - 019

Szakosztályvezető: Varga Zoltán

Edzők: Czabán Dániel m.helyi tel.: 665 - 097
Erdélyi Sándor m.helyi tel.: 272 - 099

Edzések helye: ELTE - BEAC Sporttelep

Edzések ideje: kedd, csütörtök 17.00 - 19.00 óra

Az 1979-ben alakult szakosztály főleg tagjai lelemé-nyességének, kezdeményezőképességének és aktiv tár-sadalmi munkájának köszönheti szép sikereit.

Saját építésü pályájukon és edzőpályájukon tartják ed-zéseiket, amelyekre várnak minden hallgatót, aki ked-vet érez ehhez a kemény és férfias sportághoz.

A BEAC sport egyesület szakosztályaként megélt harmadik, 1982-es esztendő a nyugodt építkezés és az első igazán sikeres év volt.

/ az éves beszámolót Szigetinek én írtam, de csak a kézírásos változat maradt meg/

Tisztelt Elnökség!

BESZÁMOLÓ A BEAC RÖGBI SZAKOSZTÁLY 1982. ÉVI MUNKÁJÁRÓL.

1, Az 1982-es évre kitűzött feladatokat nagyobbrészt teljesítettük. Nem sikerült a célok közül megvalósítani újabb szakosztályok megalapítását és a serdülő csapat hatékony felépítését elérni.

2 a, A szakosztály vezetősége: tanár – elnök : Dr. Szigeti Zoltán
szakosztály elnök : Varga Zoltán
vezető edző : Czabán Dániel
társadalmi edző : Erdélyi Sándor
technikai vezető : Bene Kálmán

b, A szakosztály tagsága : foglalkoztatott sportolók létszáma 60 – 70 fő
Az edzésmunkát Czabán Dániel vezető edző irányításával (szakedzői képesítéssel) Erdélyi Sándor vezette. Nagy munkabírással magas követelményeket állított a szo. tagsága elé és azokat meg is valósította.

c, Társadalmi edzői feladatokat lát el : Fáczán István / ifjúsági korcsoportnál/
Varga Zoltán / serdülő korcsoport/

3,a A szakosztály szakmai munkája a sportág színvonalát és helyzetét tekintve jó. Az edzéseknek magas a látogatottsága (30-40 fő heti három alkalommal) Az elvégzett edzésmunka nagy állóképességet és technikai fejlődést hozott.

b, A fent említett fegyelmezett edzésmunka eredményesnek bizonyult. Májusban az osztrák ligaválogatott elleni győzelemhez a fentiek járultak. Augusztusban Olomoucban a hatos nemzetközi tornán a 3. helyet szereztük meg, megelőzve az NDK-s VORWARTS-t és a GAMF-ot.

Októberben legyőztük a Nagyváradi Egyetem (Universiade Oradea) csapatát. c,

c, Jelenleg lényegesen jobb az első csapatunk, mint egyetlen hazai riválisunk a GAMF

d, A sportszakmai munka fejlődését abban látjuk, hogy az első csapat keret létszámát kb. 20-25 főt külön edzésen foglalkoztatjuk. Sportági filmek vetítésével és két hetenkénti mérkőzésekkel szeretnénk elérni az augusztusi csúcsformát az olomouci hat nemzet tornájára.

e, A szakosztály sportfelszereléssel való ellátása kielégítő.

4, Az utánpótlás nem okoz gondot, mert a fiatalok nagy számban jelentkeznek. Külön foglalkozunk az ifjúsági és serdülő korcsoportokkal.

5, A szakosztályon belül jó sporttársi hangulat van. Olyan szellemet honosítottunk meg, hogy csak a kemény munkára és az önerőre támaszkodásra számíthatunk. Így nehézség nélkül tudjuk tagságunkat az egyesület, vagy a szakosztály érdekében mozgósítani.

A munkahelyek, iskolák és a szülők részéről eddig még semmi kifogás nem merült fel, sőt mérkőzéseinkre az említettek közül sokan kilátogatnak.

Fegyelmi ügyek nem merültek fel. Az edzők tekintélyével még a dohányzás csökkentésére is tellett.

6, Létesítmény gondunk nincs. A verseny és edző pályát a szakosztály tagsága tartja karban. A pályavilágítással a késő délutáni őszi edzések is megoldódtak.

Edzések : kedd – csütörtök 26 – 19, vasárnap 9 – 11.

7, A szakosztálynak az 1982-es versenynaptár nagy szolgálatot tett, mert az elnyújtott verseny évad (november végéig) csökkentette a téli holtszezon hatását.

Jól voltak ütemezve a hazai és nemzetközi mérkőzések, folyamatosan javult a játékunk színvonala.

8, Az edzőtáborozást mint az eddigi években az ELTE Balatonkenesei üdülőjében (társadalmi munkával, felújítással összekötve) tartottuk.

9, Nemzetközi találkozók :

1982.	március	BEAC - BRNO	6 : 10
„	április	BEAC - OLOMOUC	19 : 25
„	május	BEAC - Vienna CELTIC	23 : 15
„	augusztus	BEAC - VORWÄRTS	19 : 13
„	augusztus	BEAC - OLOMOUC	14 : 32
„	október	BEAC - Nagyvárad	22 : 10
„	nov.	BEAC - Moszkvai Rep. Főisk.	9 : 36
„	nov.	BEAC – Moszkvai Rep. Főisk.	6 : 42

Az 1983-as feladatok

1, A rögbi szakosztály három korcsoportjának, - az edzésidők beosztását illető – különválasztása.

A felnőtt I. csapat leválasztása a II. és III. csapattól (Botond, ELTE)

A szükségesnek tartott felszerelések beszerzése.

2, Tervezzük, hogy a szakosztályon belül 2-3 fővel növelnénk a a társadalmi edzőket

3, Minden korcsoportban a játékos létszám növelése.

Kérés a BEAC Sport Egyesület vezetőségéhez: szerény céljainkhoz kérjük a továbbiakban is a külföldi vendég csapatok elszállásolási és utazásainkhoz az autóbusz igénybevételi lehetőségek biztosítását.

1983. január (?) Dr. Szigeti Zoltán rögbi szo. elnök

1984-ben a Városligetben, a Petőfi Csarnok melletti füves területen lett megtartva a Vidék – Budapest bemutató rögbi mérkőzés, ahol a két csapat, a Vidék : a Győr, Érd, Kecskemét, Esztergom játékosaiból a Budapest : a BEAC és az OKGT játékosaiból állt.

Ez a sikeres bemutató volt az első lépés a Liget SE. megalakítása felé, amely az OKGT megszűnése után a fejlődés következő lépcsőfoka lett és Erdélyi Sándor vezetésével egy ütőképes csapattá vált.

A Liget SE mögötti vezetők a későbbi években aktívan támogatták a kibontakozást, a Rögbi Szövetség létrehozását és az egész rögbi sportág fejlesztését. Valószínűleg a sportegyesület vezetőinek szándéka mögött, hátsó gondolatok is húzódtak, de akkoriban ez mellékesnek látszott és Erdélyi Sándorék csak a pozitívumokat élvezték a Liget SE-ben.

Bába Ferenc a Liget SE nagy öregje

Rögbi-bemutató

Mint hajdan a futball... Rögbit népszerűsítő bemutatóra került sor a városligeti Petőfi csarnok melletti területen. Méghozzá válogatott csapatok részvételével. Az egyik csapatot Győr, Érd, Kecskemét, Esztergom játékosaiból válogatták össze, Budapest válogatottját a BEAC és az OKGT rögbisei képviselték. Vajon meggyőzte e a szurkolókat a játék a rögbi életképességéről?

(Tilt-fotó, Mánek A. felv.)

KARATEBAJNOKSÁG. Több mint kétszázan indultak a Körcsarnokban a hét végén lebonyolított országos egyéni karatebajnokságon. A magyarok mellett csehszlovák, jugoszláv és lengyel bírók is közreműködtek a visdalon. A férfiküzdelemben Molnár Tamás (Mütex), nőknél a formagyakorlatban Rendes Éva (BVSC), férfi formagyakorlatban Baranyai Sándor (Mütex) diadalmaskodott.

STATISZTIKA. Az NSZK labdarúgó-bajnokságában 148 mérkőzésen 493 gól született. A góllövőlista élén 14 találattal Kuntz (Bochum) áll. A mérkőzéseket eddig 2 millió 863 ezer 824 néző látta, átlagban 20 ezer 433. A Bayern München hazai találkozóra 291 ezren voltak kíváncsiak. Legkevesebben pedig a Düsseldorfot nézték meg, 32 723-an.

M e g b i z ó l e v é l

A BEAC rögbi szakosztályának Vezetősége megbizza Bába Ferencet, Bene Kálmánt és Varga Zoltánt a serdőlü csapat edzői teendőinek ellátásával.

A heti edzések kedden, csütörtökön d.u. 5 órakor, a vasárnapi pedig d.e. 10 órakor kezdődik. Az edzések időtartama: 1 óra. Utána elméleti oktatást kell tartani a játékosoknak.

Budapest, 1982. január 19.

Ángyán Zoltán

....

szakosztály tanár elnök vezető edző

.....

társadalmi edző

Az 1981-es versenyévad végére már tisztán látszott, hogy a rögbi sportág jövője a fiatalok képzésében valósulhat meg. Az idősebb játékosok – még ha kitűnő fizikai adottságuak is – a lelkesedésükkel nem tudják pótolni a hosszú évek gyakorlásának hiányát. A BEAC felnőtt és ifjúsági csapatát ezekben az időkben már Erdélyi Sándor vezette az edzéseken, de a BOTOND (ELTE) csapatával nem kívánt foglalkozni. Érthető okokból, mert itt koncentrálódott azon régi játékosok többsége, akiknél a sportági fejlődés már nem volt lehetséges. A BEAC felnőtt csapata volt ugyan a legerősebb együttes, de itt az egyéb sportági múltból hozott adottságok hozták a sikert. Az igazi reménység a BEAC ifi csapata volt, ahol lelkes és jó adottságú fiatalokkal a megfelelő edzésmunka elvégzésével és a helye rögbi taktika oktatásával a jövő épült.

A fentiek szellemében és a vezetőség egyetértésével a BEAC serdülő csapat felállítása mellett döntöttünk, hogy így képezzünk egy folyamatos utánpótlást a BEAC ifinek. Jelentkező volt bőven, így elkezdődött a munka, de tartós sikert nem tudtunk elérni, mert nem tudtunk ellenfelet biztosítani a mérkőzésekre. Így a lelkesebbek maradtak az ifjúsági korosztály tartalék játékosainak, nem sok lehetőséggel…

1983-tól már igen színvonalas, presztízs mérkőzéseket játszottak a BEAC I. és a BEAC II. (ifi) csapatok, amelyek helyenként megütötték a külföldi, több évtizedes múltra visszatekintő rögbi színvonalát. A kiváló fizikai adottságok mellett a tudatos edzői munka (Erdélyi Sándor érdeme) meghozta gyümölcsét.

A fekete (All Blacks) mezben játszó BEAC I. és a sárga–fekete mezes BEAC II. mérkőzéseire nemcsak a többi rögbi csapat volt kíváncsi, de a BEAC sportvezetői és más sportágak sportolói mellett, egyéb érdeklődők is. Itt már élvezni lehetett a rögbi játék szépségét, amely magával ragadta a nézőket.

A képen felismerhetőek, balról jobbra:

ERDÉLYI SÁNDOR

A magyar rögbi sport fáradhatatlan motorja, aki egész életét a sportágnak szentelte.

Nemcsak az első csapatban az Árpádföldben végzett hasznos csapatépítő munkát, hanem ké sőbb az Újpesti Spartacus, Botond RC, BEAC Liget SE. keretein belül, illetve azokat vezetve.

Türelmetlen tenni akarása nagy eredményeket és sok ellenérzést váltott ki. Mindenki elismerte elsőségét a rögbi sport fejlesztésében, de nehéz természete is közismert volt. Vitathatatlan érdemeiért az élet megadta Erdélyi Sándornak az elismerést, a-amikor a megalakuló Magyar Rögbi Szövetségnek az első főtitkára lett, teljesen megérdemelten.

A magyar rögbi sportért a legtöbbet tevő Erdélyi Sándor érdemelné az első szobrot – majd a távoli jövőben.

Erdélyi Sándor az OKGT kapitánya (balra a labdával)

A képen Bába Feri láthatóan lerázta a támadóját, pedig a lába centikre volt az oldalvonaltól, de legendás keménysége megoldotta a helyzetet a BEAC – OKGT mérkőzésen.

1988. szeptember 7-én Olaszországban, AS Rugby Belluno – Liget SE

"A Liget SE kiváló csapata szoros meccset játszott az egyébként sportszerű Bellunóval, akik kiváló vendéglátóknak is bizonyultak.

Az olasz-magyar sportbarátság itt is megmutatkozott, nem hoztunk szégyent Carlo Passalacqua emlékére

Az egyik – talán a legszebb? – sportutam volt életemben, ahol partnerek voltak csapattársaim."

/ Bába Ferenc visszaemlékezése/

1983 Fes torna John Young angol kimetűzi dolg

Erdélyi Sándor vezetésével a BEAC csikócsapata is részt vett a hagyományos késő őszi Gellérthegy futáson, az egyesületet is képviselve.

A BEAC-ELTE első nagy csapata :

Tóth János, Nagy Sándor, Czabán Dániel Kozeschnik László, Zipser Gábor, Bényey Zsolt Novák Ferenc, Berta Hubert, Turba László, Erdélyi Sándor, Örsi Tóth László
(Czabán Dániel elé jogosan tartják a kupát, mert ez a csapat még az ő érdeme volt!)

Bába Ferenc (az ÖREG) sportági elismerése

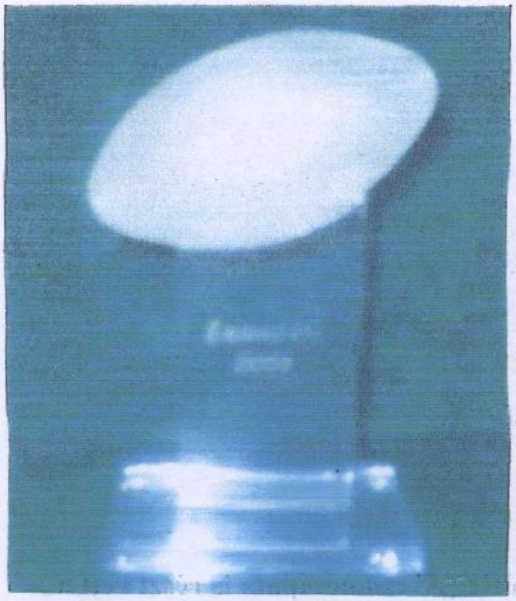

2009-ben igen helyes és bölcs döntéssel
RÖGBI ÉLETMŰDÍJ emléket kapott

BÁBA FERENC

1983-ban a 7 fős torna kupáját veszi át
az angol John Young játékvezetőtől

A rögbi játékosok példaképe, Bába Ferenc – az ÖREG !
1971-től tíz évig, a Bp. Szakipar, Botond RC, BEAC csapatok erőssége volt, míg végre a szervezettség olyan szintre jutott, hogy sportigazolványa lehetett, amelybe szeretett sportágaként a rögbi került. (a LADA-ra 15 évet vártunk!)

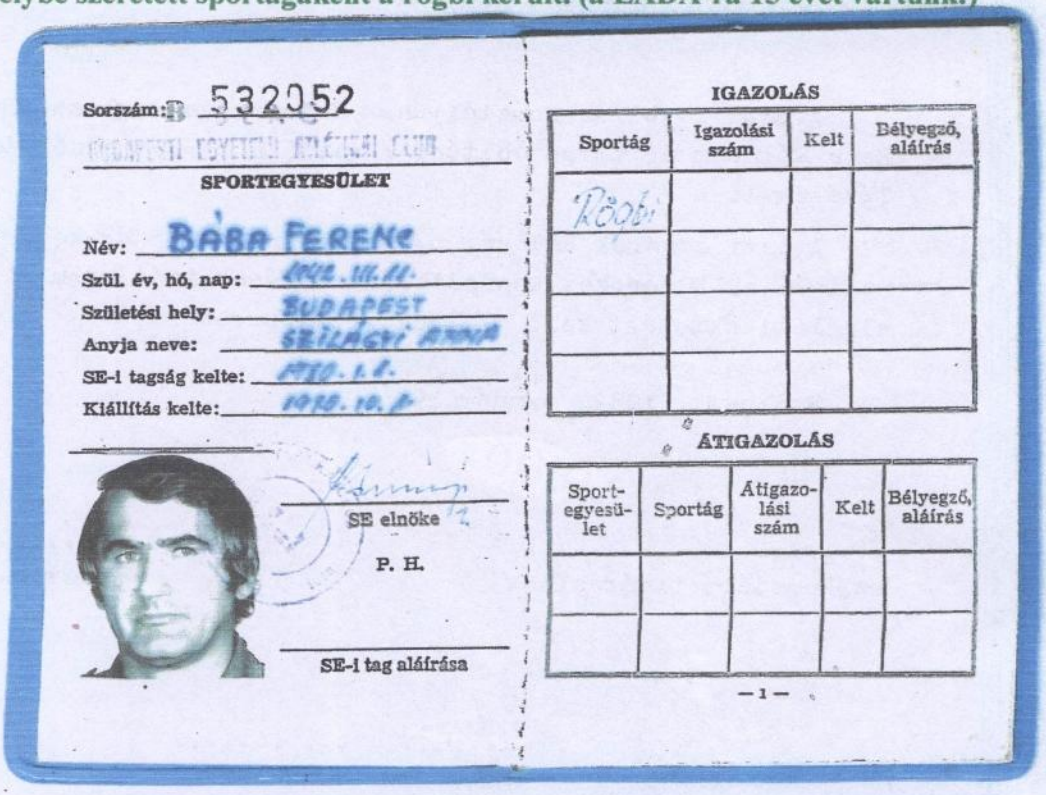

Sorszám: B 532052

BUDAPESTI EGYETEMI ATLÉTIKAI CLUB

SPORTEGYESÜLET

Név: BÁBA FERENC

Szül. év, hó, nap: 1942. III. 11.

Születési hely: BUDAPEST

Anyja neve: SZILÁGYI ANNA

SE-i tagság kelte: 1970. I. 1.

Kiállítás kelte: 1970. 10. 1.

SE elnöke

P. H.

SE-i tag aláírása

IGAZOLÁS

Sportág	Igazolási szám	Kelt	Bélyegző, aláírás
Rögbi			

ÁTIGAZOLÁS

Sport-egyesület	Sportág	Átigazolási szám	Kelt	Bélyegző, aláírás

— 1 —

Feri „bácsi" kicsit futtatja a kecskemétieket, akikkel egyébként jó sportbarátságban volt – akárcsak a többi csapat játékosaival, de a pályán jaj volt nekik.

M e g b i z ó l e v é l

A BEAC rögbi szakosztályának Vezetősége megbizza Bába Ferenc Bene Kálmánt és Varga Zoltánt a serdülü csapat edzői teendőinek el látásával.

A heti edzések kedden, csütörtökön d.u. 5 órakor, a vasárnapi pedig d.e. 10 órakor kezdődik. Az edzések időtartama: 1 óra. Után elméleti oktatást kell tartani a játékosoknak.

Budapest, 1982. január 19.

* * *

....

szakosztály tanár elnök vezető edző

.....

társadalmi edző

Az 1981-es versenyévad végére már tisztán látszott, hogy a rögbi sportág jövője a fiatalok képzésében valósulhat meg. Az idősebb játékosok – még ha kitűnő fizikai adottságuak is – a lelkesedésükkel nem tudják pótolni a hosszú évek gyakorlásának hiányát. A BEAC felnőtt és ifjúsági csapatát ezekben az időkben már Erdélyi Sándor vezette az edzéseken, de a BOTOND (ELTE) csapatával nem kívánt foglalkozni. Érthető okokból, mert itt koncentrálódott azon régi játékosok többsége, akiknél a sportági fejlődés már nem volt lehetséges. A BEAC felnőtt csapata volt ugyan a legerősebb együttes, de itt az egyéb sportági múltból hozott adottságok hozták a sikert. Az igazi reménység a BEAC ifi csapata volt, ahol lelkes és jó adottságú fiatalokkal a megfelelő edzésmunka elvégzésével és a helye rögbi taktika oktatásával a jövő épült.

A fentiek szellemében és a vezetőség egyetértésével a BEAC serdülő csapat felállítása mellett döntöttünk, hogy így képezzünk egy folyamatos utánpótlást a BEAC ifinek. Jelentkező volt bőven, így elkezdődött a munka, de tartós sikert nem tudtunk elérni, mert nem tudtunk ellenfelet biztosítani a mérkőzésekre. Így a lelkesebbek maradtak az ifjúsági korosztály tartalék játékosainak, nem sok lehetőséggel...

Bába Ferenc, az ÖREG gyűjteménye:

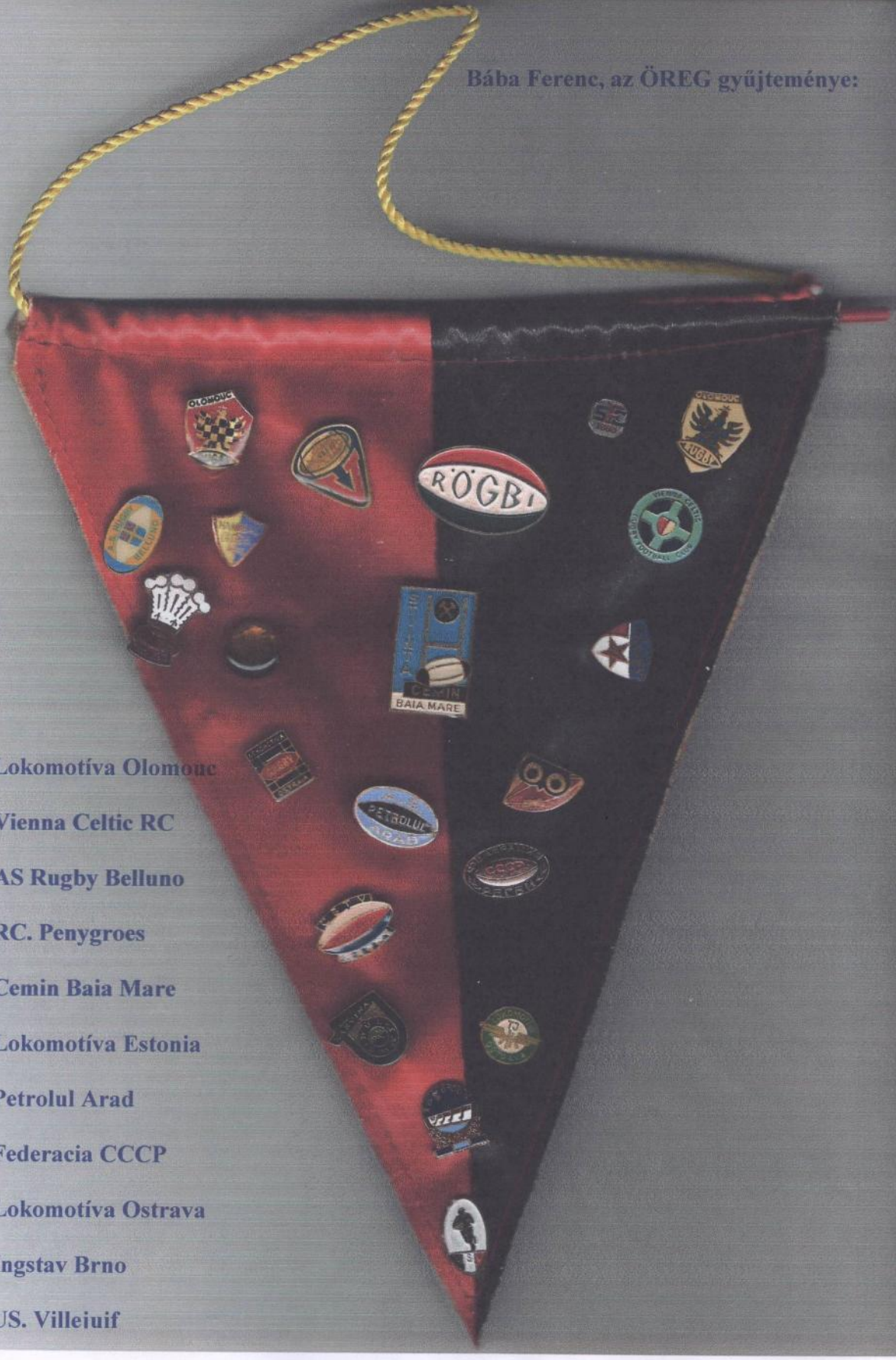

Lokomotíva Olomouc

Vienna Celtic RC

AS Rugby Belluno

RC. Penygroes

Cemin Baia Mare

Lokomotíva Estonia

Petrolul Arad

Federacia CCCP

Lokomotíva Ostrava

Ingstav Brno

US. Villeiuif

Vér és pénz nélkül

— Vigyázat, nem amerikai futball, rögbi!

A figyelmeztetés többször is hangzott a rögbisekkel való találkozásaim során. Beszélgetőpartnereim nem győzték kifogásolni, hogy a hivatalos tájékoztatás következtében a magyar közönség túlnyomó része azt van győződve arról: a rögbi és az Amerikában divatos futball egy és ugyanaz a játék: tele durvasággal, ütésekkel, rúgásokkal, a pályán patakokban ömlik a vér.

Pedig — állítják — a rögbire ezek nem jellemző. A durvaságot tiltják a sportág szabályai, a sérülés semmivel sem több, mint mondjuk a kézilabda vagy a labdarúgásban.

Szóval, keveset tudunk a rögbiről és azt is rosszul. Nálunk egyébként jobbára a külpolitikai vonatkozású hírek között szerepel a sportág, a déli afrikai rögbicsapat külföldi turnéja vagy az oda látogató együttesek vendégszereplése kapcsán. A játékosok meggyőződése, hogy a hazai sportvezetőkben is él valamiféle előítélet az ellen a sportág, amelyikkel folyton baj vannak. Hát kell ez nekünk?

Hogy kell-e, azt most még nem tudhatjuk; a rögbisek ugyanis az OTSH jóváhagyására, a sportág hivatalos elismerésére várnak. Szeretnék megalakítani első országos egyesületüket, amelyből aztán évek múlva kinőhet a sportági szövetség. Ez a szervezet, ha létrejön — két-háromszáz sportember képviselne, ennyien foglalkoznak ma hazánkban a rögbivel. Az

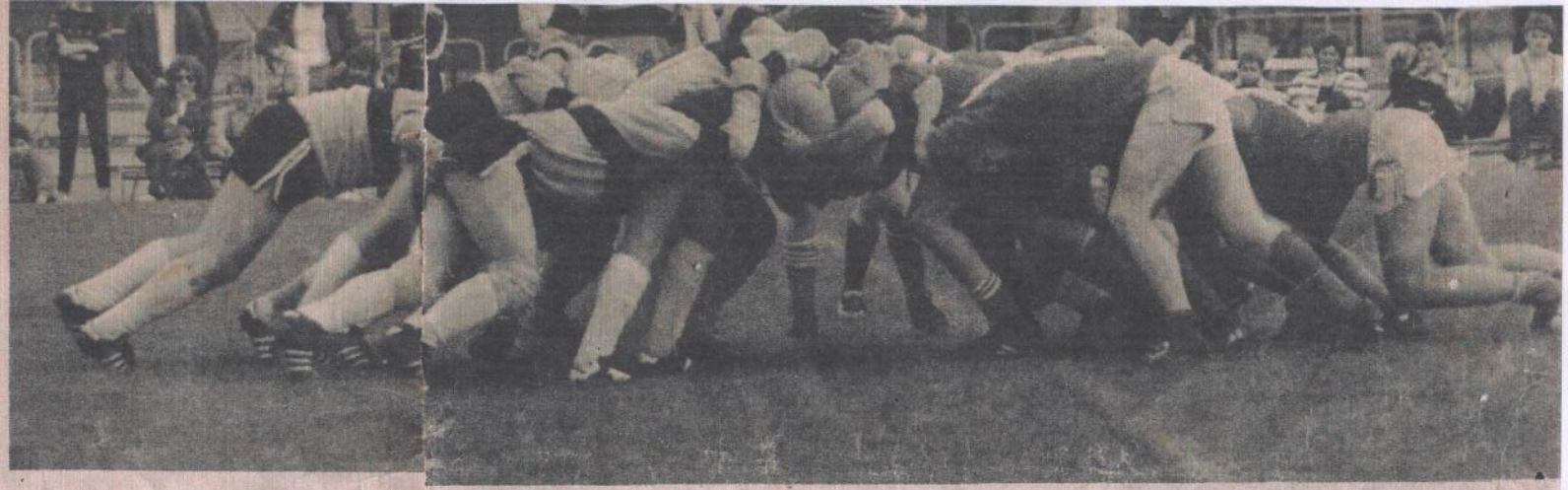

— Vigyázat, nem amerikai futball! Ez rögbi!

A figyelmeztetés többször is elhangzott a rögbisekkel való találkozásaim során. Beszélgetőpartnereim nem győzték kifogásolni, hogy a hiányos tájékoztatás következtében a magyar közönség túlnyomó része meg van győződve arról: a rögbi és az Amerikában divatos futball egy és ugyanaz a játék: tele durvasággal, ütésekkel, rúgásokkal, a pályán pedig patakokban ömlik a vér.

Pedig — állítják — a rögbire ez nem jellemző. A durvaságot tiltják a sportág szabályai, a sérülés semmivel sem több, mint mondjuk a kézilabdában vagy a labdarúgásban.

Szóval, keveset tudunk a rögbiről — és azt is rosszul. Nálunk egyébként is jobbára a külpolitikai vonatkozású hírek között szerepel a sportág, a délafrikai rögbicsapat külföldi túrái vagy az oda látogató együttesek vendégszereplése kapcsán. A játékosok meggyőződése, hogy a hazai sportvezetőkben is él valamiféle előítélet: ez az a sportág, amelyikkel folyton bajok vannak. Hát kell ez nekünk?

Hogy kell-e, azt most még nem tudhatjuk; a rögbisek ugyanis az OTSH jóváhagyására, a sportág hivatalos elismerésére várnak. Szeretnék megalakítani első országos egyesületüket, amelyből aztán évek múlva kinőhet a sportági szövetség. Ez a szervezet — ha létrejön — két-háromszáz sportembert képviselne, ennyien foglalkoznak ma hazánkban a rögbivel. Az országban hét együttes működik — az idei fellendülés után.

Ez a fellendülés a magyarországi rögbi második korszaka. Az alapokat egy olasz diplomata, *Carlo Passalaqua* rakta le 1968-ban, ő tanítgatta a játékosokat, magyarázta a szabályokat, akkoriban a fővárosban számos együttes alakult. A több csapatot megjárt *Erdélyi Sándor*, az OKGT edzője úgy emlékszik erre az időszakra: a sportvezetés nem bánta, hogy ismerkednek a rögbivel; éljen meg a sportág, ahogy tud — amíg más területről nem von el sportolókat. Ilyen támogatás mellett nem indulhatott meg a virágzás, és 1971-ben, amikor az olasz diplomata végleg elutazott Budapestről, lassacskán elsorvadt a hazai rögbi is. Egy 1979-es kiadvány már csak egy csapatról, a *Botondról* tesz említést. (Külföldön népszerűbb a rögbi, a statisztikák szerint a világon a hatodik legelterjedtebb sportág. A nemzetközi sportkapcsolatokban zavarokat okoz ugyan, hogy a tagországokat két világszervezet tömöríti.)

A rögbinek itthon nem voltak hagyományai, így oktatás, edzőképzés sem folyhatott. A külföldről idelátogató edzők nyújtanak segítséget, és a szórványosan előforduló külföldi látogatások is sok szakmai tapasztalatot eredményeznek. A játékosoknak még a fejlődés eme kezdeti szakaszában is érdekük, hogy jó kapcsolatokat tudjanak kialakítani más országok klubjaival.

Partnerekért, tanítómesterekért nem kell messzire menni. Kevesen tudják, hogy a tavalyi Európa-bajnokságot Románia csapata nyerte a Szovjetunió előtt, és a rögbi-nagyhatalomként számon tartott franciáknak meg kellett elégedniük a harmadik helyével. Arról sem igen értesülhetett a magyar olvasó, hogy a szocialista országok fiataljai számára ebben a sportágban is megrendezik az Ifjúsági Barátság Versenyeket.

Szóval, a külföldi segítségre még jócskán szükség van. És nemcsak a szakmaira; elkél a vendégek által ajándékba hozott labda is, hiszen anyagi támogatás is alig jut a mieinknek. *Hardy László*, a BEAC edzője — nem panaszképpen — közli: ők évente tízezer forintot kapnak. A státusuk is furcsa: a BEAC tömegsport-szakosztályához tartoznak, azon belül rögbi szakcsoport az együttes neve.

A tízezer forint arra elég, hogy — ha jól gazdálkodnak és ügyesen vásárolnak — a speciális, tehát a szokásosnál nagyobb strapabírású mezeket be tudják szerezni. A cipőjük már szabálytalan, mert régi típusú, merevített orral készült (egy kiárusítás alkalmával vették), nemzetközi mérkőzéseken ma már nem használhatnának — nem is engedélyeznek — ilyet. A labda egy-egy játékos saját szerzeménye; a hazai és külföldi utazásokat saját zsebből fizetik. A gyakorlat az, hogy kölcsönösen vendégül látják egymást.

A játékosok ráfizetnek a sportolásra. Nagy részük iskolás, a dolgozók munkaidőkedvezményt nem kapnak szakosztályi költségvetésből hiány összeget nekik kell pótolniuk.

Talán ezért van, hogy ők még jo gal büszkék a sportágon belül uralk dó amatőrszellemre; a rögbiben *nin marakodás*, hiszen koncok sincsen — ebből a sportból nem lehet „me élni".

Így abból sem származnak konfli tusok, hogy a játékosok maguk kés tik a versenykiírást, vezetik a jegy könyvet, jelölik ki a bírókat, tel gyakorlatilag önellátóan bonyolít le *nem hivatalos* bajnokságukat. sem akadály, hogy a bírók termész szerűleg kötődnek a hét együttes lamelyikéhez. De most már legalá bírók; tízen nemrégiben csehszlov kollégáik előtt tettek vizsgát.

Az edzésekre — mondják — nap ta érkeznek új játékosok. A csapa szinte osztódással szaporodnak. BEAC és az OKGT is így vált kett közelmúltban. A kecskeméti főiskol nak lelkes gárdája volt, néhány já kosuk tanulmányai befejezése u hazatért szülővárosába, és ott rög klubot alakított. Leányfalun a régi ből megalakult egy *Old Boy* gárda.

A rögbiben még el lehet érni ványos sikereket. Ügyesség, gyor ság, jó fizikum szükséges hozzá; más sportágban csak a közepes er ményekig jutott, itt rövid idő a sztár lehet — igaz, egyelőre csak szűk hazai mezőnyben.

Lépesfalvi Zol

Habig Csaba felvé

Bába Ferenc (az ÖREG) sportági elismerése

BÁBA FERENC

/Ferivel 1970-ben ismerkedtem meg, amikor Édesanyámnál szerelte a fürdőszobát. Ketten vittük fel a negyedik emeletre az öntöttvas kádat és közben egymást dicsértük, hogy milyen erősek vagyunk. Feri említette, hogy ő ökölvívó volt, de már abbahagyta, mert a feleségének nem tetszett a sportága. Sajnálta, hogy nem sportolhat, pedig igényelné a mozgást. Mivel ez már kora ősszel volt, így meghívtam a Szakipar SE (BOTOND RC.) edzésére. Talán novemberben jelent meg a Báthory utcai tornatermi edzésen, ahol rögtön beilleszkedett a csapatba. Erős fizikuma és keménysége hamar tekintélyt teremtett, amit ő a szokott szerénységével viselt.

Bába Ferencben egy igazi sportembert, egy mintaszerű sporttársat ismertünk meg. Kezdte a Szakipar SE-nél, majd a Botond RC, BEAC OKGT, Liget SE játékosa lett. Mindenhol barátokat szerzett és nagy tekintélyt a pályán. Legendásan kemény játékos volt, aki ősz fejjel is példát mutatott a fiataloknak.

A második szobrot ő érdemelné a magyar rögbi sport képzeletbeli Pantheonjában!/

Hárman a Liget SE-ből :
jobbra Bába Ferenc
középen az orosz edző,

2008-ban a Liget SE öregfiúi és barátai összejöttek egy kis játékra és nosztalgiázni

ÉRD-ÓFALU 1983. MGM DIÓSD – BEAC (Czabán Dániel háttal a tolongás előtt)

Czabán Dániel – a Tanár Úr!

Oktatta a rögbit, tanította a rögbi játékot, összefogta a csapatot és jól játszott!

Czabán Dániel szerényen hátul az öregfiúk között (széleken Erdélyi Sándor, Babay Gábor)

1984-re a - rögbi sport 1969-es kezdete óta - eljutott az első öregfiú csapat megalakításához

Jegyzőkönyv.

Készült a Leányfalui „BOTOND" Old Boy rögbi csapat alakuló gyűlésén.

Tárgy: Kérelem az 1984 tavaszi rögbi kupán résztvevő hat csapathoz /BEAC, Esztergom Győr, Kecskemét, OKGT, MGM Diósd./, hogy csapatunk a kupasorozaton szerepelhessen.

Jelenlévő, alulírott tagok vállalják, hogy a mérkőzéseken a szabálykönyv előírásai szerint résztvesz

Dudás László
Czabán Dániel
Bába Ferenc
Bogár Pál
Bogár József
Horváth György
Szalay Dezső
Berecz ki Lajos
Székely Gábor
Bujka Gyula
Tóth János
Örsi Tóth László
Turba László
Kádár József
Peskó Zsolt
Sárközi István

Dékány Lajos
Nagy Zoltán
Szávay Gábor
Novák Ferenc
Kovács György
Otolecz János
Müller András
Hegedüs János
Tóth György
Bényey Zsolt
Biczó János
Kozeschnik László
Ónody József
Váczi Péter
Bene Kálmán
Solti László

Részvételünkkel a hazai rögbi sport fejlődését és előrelépését kívánjuk szolgálni.

Budapest 1984. márc. 8.

"SEVEN A SIDE" RUGBY Kupa

Esztergom 1985. április 20.

Csoportbeosztások:

"A"	"B"
1. Labor MIM "A"	1. BEAC
2. OKGT	2. GAMF
3. Győr	3. MGM
4. Botoud	4. Labor MIM "B"

Program:

10^{45}	Megnyitó	
11^{00}	Körmérkőzések a csoportokon belül.	
11^{00}	Labor MIM "A" - OKGT	Körmöczi
11^{20}	BEAC - GAMF	Magyarovics
11^{40}	Győr - BOTOND	Hardy
12^{00}	MGM - Labor MIM "B"	Erdélyi
12^{20}	Labor MIM "A" - GYOR	Stolk
12^{40}	BEAC - MGM	Studve
13^{00}	OKGT - BOTOND	Körmöczi
13^{20}	GAMF - Labor MIM "B"	Erdélyi
13^{40}	Labor MIM "A" - BOTOND	Hardy
14^{00}	BEAC - Labor MIM "B"	Árkai
14^{20}	OKGT - GYOR	Körmöczi
14^{40}	GAMF - MGM	Magyarovics
15^{00}	Helyosztók	

15.00 7-dik helyért

15.20 5-dik helyért

15.40 3-dik helyért

16.00 Döntő az első helyért

16.30 Eredményhirdetés

A helyosztókon döntetlen esetén a csapatokból egy-egy játékos öt-öt gólrugást végez, a felezővonaltól a kapu irányában 10 m-ről. Amennyiben ez döntetlennel végződne, addig folytatódik ameddig valamelyik játékos előnyt szerez.

A tornára minden csapat 11 főt nevezhet.
Mérkőzésenként két játékost lehet cserélni, a mérkőzések félidejében.

A csoportmérkőzéseken a helyezéseket a szerzett pontok határozzák meg. Pontegyenlőség esetén a gólkülönbség dönt. Amennyiben a gólkülönbség azonos, akkor a több gólt elért csapat helyezése a jobb. Amennyiben ez is azonos akkor pénz feldobással kell eldönteni a helyezések sorsát.

Az első 7 fővel játszandó rögbi torna kiírása 1985-ben, amelyet a Labor MIM (Esztergom) rendezett, nyolc csapat részvételével. (Neuser András szervezésében)

A csapatok: Labor MIM „A" (Esztergom I.)
OKGT (BEAC II. csapat)
Győr (Győri Műszaki Főiskola)
BOTOND (öregfiú csapat)
BEAC (első csapat)
GAMF (Kecskemét)
MGM (Érd-Tárnok közös csapat)
Labor MIM „B" (Esztergom II.)

A kiírásban (tollal) még a játékvezetők nevei is szerepelnek – a csoportmérkőzéseken.

1985-re már a rögbi sportágban szükségszerűvé vált egy központi szervezet létrehozása, ha már a hivatalos Magyar Rögbi Szövetség megalakítására még várni is kellett. Ezt szorgalmazták a csapatok és a jogász rögbiseink (dr. Mécs, dr, Berta, dr. Bálint közül valamelyik fogalmazhatta az alábbi beadvány tervet.

Emlékeim szerint ebből nem lett jogi szerveződés, de jól mutatja a vágyakat!

B u d a p e s t

Tisztelt

A rögbijáték ismerőinek, tevőleges művelőinek, szurkolóinak növekvő száma, a sport terjedő hazai népszerüsége arra inditott bennünket, hogy kéréssel forduljunk a tisztelt Felügyeleti Hatósághoz a növekvő számu lelkes amatőr rögbijátékos és a rögbit szerető emberek nevében.

A beküldött Alapszabálytervezet és az egyéb mellékelt dokumentumok alapján, az általunk megalapitani kivánt Rögbi Baráti Társadalmi Egyesület felett a törvényességi felügyeletet gyakorolni, a megalakitás után pedig azt a nyilvántartásba vétellel elismerni sziveskedjék.

Az általunk létrehozni kivánt egyesület a Magyar Népköztársaság Polgári Törvénykönyvéről szóló 1977. évi IV. törvény és az 1981. évi 29. számu törvényerejü rendelet hatálya alá tartozna, amelynek fő tevékenysége a rögbi népszerüsitése és elterjesztése lenne.

A fentiek alapján kérjük, hogy az itt előadottakat méltányosan elbirálni és a rögbi amatőr sporttevékenységet támogató munkálkodásunkat segitő jóindulattal kezelni sziveskedjék.

Elvtársi üdvözlettel

Budapest, 1985.

/a szervező és alapitó tagok jogi képviseletében/

ORSZÁGOS KŐOLAJ-ÉS GÁZIPARI TRÖSZT
SPORTEGYESÜLETE
BUDAPEST

Telefon: 664-000
Levelcím: 1117 Budapest Schönherz Z.u.16.

Telex: 22-5198

Budapest 19 ..... hó ..... n
Iktató szám ..... 19 .....

Előadójuk:

Előadónk:

Az első komoly lépés a „Budapesti Rögbi Baráti Kör" jogi elismertetésére
(A Magyar Rögbi Szövetség megalakításának elődjeként szerettük volna)

Tárgy:

NYILATKOZAT

Az OKGT SE rögbi tömegsportszakosztályának szervezésében létrejött találkozón a Magyarországon működő rögbicsapatok vezetői, képviselői rögzítjük azt a kifejezett és egyöntetű szándékunkat, hogy minden törvényes és célszerű eszközzel élve létrehozzuk és megalakítjuk 1987-ben a magyarországi rögbisport szervezeti kereteit, elsődlegesen az országos szövetséget.

Ennek a célnak társadalmi bázisául megalakítjuk a „Budapesti Rögbi Baráti Kört", amelynek bejegyzésére irányuló eljárás folyamatban van.

A nyilatkozatot aláíró nem budapesti csapatok képviselői kijelentik, hogy lakóhelyükön megteremtik a baráti körök helyi hálózatát.

Ezen cél szolgálatában megbízzuk Berta Hubertet (BLSE), Erdélyi Sándort (OKGT), valamint Hardy Lászlót és dr. Mécs Lászlót (BEAC), hogy

ORSZÁGOS KŐOLAJ- ÉS GÁZIPARI TRÖSZT
SPORTEGYESÜLETE
BUDAPEST

Telefon: 664-000
Levelcím: 1117 Budapest Schönherz Z. u. 16.
Telex: 22-5198

Budapest 19 ..... hó ..... n
Iktató szám ..... 19 .....
Eloadójuk:
Eloadónk:

Az első komoly lépés a „Budapesti Rögbi Baráti Kör" jogi elismertetésére
(A Magyar Rögbi Szövetség megalakításának elődjeként szerettük volna)

Tárgy:

a megállapodásunk szerinti elveket követve tárgyalyon a rögbit ténylegesen partronáló személyekkel és szervekkel, különösen az Erdi Városi Tanács vezetőivel, a Magyar Honvédelmi Szövetség képviselőivel, továbbá szorgalmazzák a megfelelő lépéseket az Állami Ifjúsági és Sporthivatal felé. Tevékenységükről 30 napon belül írásban tájékoztatják valamennyi aláíró felet és a távollévő kecskeméti GAMF képviselőit is.

Megállapodunk abban, hogy legkésőbb 90 napon belül az aláíró felek részvételével további megbeszélést tartunk.

Aláíró felek a következőkben állapodnak meg

I. A ~~résztvevő~~ csapatok tagjainak igazolását minden csapat 1987. április 30-ig köteles rendezni.

II. Erdélyi Sándor kötelezi magát, hogy a játékvezetőképzés kurzusait 1987 április 30-ig

ORSZÁGOS KŐOLAJ-ÉS GÁZIPARI TRÖSZT
SPORTEGYESÜLETE
BUDAPEST

Telefon: 664-000
Levelcím: 1117 Budapest Schönherz Z.u.16.
Telex: 22-5198

Budapest 19 ..... ho ..... n
Iktató szám ..... 19 .....
Előadójuk:
Előadónk:

Az első komoly lépés a „Budapesti Rögbi Baráti Kör" jogi elismertetésére
(A Magyar Rögbi Szövetség megalakításának elődjeként szerettük volna)

Tárgy:

megtartja. A csapatok kötelezik magukat arra hogy minimum 3 főt küldenek a képzésre.

III. A külön lefektetett baynoki játéknapok és a fair play szellemével és az elfogadott hivatalos szabálykönyvben rögzítettekkel ellentétes magatartást tanúsítók kötelezik magukat büntetés pénz fizetésére.

IV. A büntetés pénz fedezetére a csapatok befizetéseiből alapot képezünk, és ebből kártalanítjuk a vétlen csapatokat és játék vezetőket. Ennek mértékét a nyilatkozathoz csatolt függelék állapítja meg.

V. A IV. pontban előírt óvadékot Erdélyi Sándor kezeli; ezért teljes felelősséggel tartozik az aláíróh felé.

Aláíróh felhatalmazzák Erdélyi Sándort, ho[illegible]

ORSZÁGOS KÖOLAJ-ÉS GÁZIPARI TRÖSZT
SPORTEGYESÜLETE
BUDAPEST

Telefon: 664-000
Levelcím: 1117 Budapest Schönherz Z.u.16.

Telex: 22-5198

Budapest 19 ..... hó ..... n
Iktató szám ..... 19 .....
Eloadójuk:
Eloadónk:

Az első komoly lépés a „Budapesti Rögbi Baráti Kör" jogi elismertetésére (A Magyar Rögbi Szövetség megalakításának elődjeként szerettük volna)

Tárgy:

helyezhesse el.

Aláíróh a nyilatkozatban foglaltakat magukra nézve kötelezőnek elfogadják, tartalmával és szellemével megegyező módon járnak el.

Budapest, 1987. február 15.

L.MIM Esztergom: Neuzer András
BEAC: [illegible]
OKGT: Emlékhi Sándor [illegible]
Érdi VSE: [illegible] 2038 Sóskút Bajcsy Is u 36
Tárnok: [illegible] 2070 Érd [illegible]
Fehérvár Áruház SE: Gyulai Ferenc
Békásmegyeri LSE: Juhász József; Fekete Zsolt
Pécs: [illegible]
MOGYORÓD SE. [illegible]

1987. február 15.

A magyar rögbi sport 1969-es elindulása óta ez a kezdeményezés volt a legkomolyabb lépés az önálló Magyar Rögbi Szövetség létrehozására.

A 12 fő által aláírt „NYILATKOZAT" szerkesztője valószínűleg a két jogászunk, dr. Mécs László és dr. Berta Hubert közül az egyik. Aki a legjobban szorgalmazta, az Erdélyi Sándor és jómagam voltam, de mindenki a sportágból ezt kívánta elsődlegesen, nemcsak az aláírók.

Az aláírók névsora:

Labor MIM Esztergom	Neuzer András
BEAC	Hardy László dr. Mécs László
OKGT Budapest	Erdélyi Sándor Asztalos Zsolt
Érdi VSE	Szigeti László (?)
Tárnok SE	Kováts László
Fehérvár Áruház SE	Gyolcsos Ferenc
Békásmegyer LSE	Juhász József Fekete Zsolt
Pécs (egyetemi)	Szabó Iván
Mogyoród SE	Bene Kálmán

/ Én a Mogyoród SE nevében írtam alá, mert az akkori csapatomban volt a BOTOND öregfiúk fele, míg a többiek Bogár Pállal a MOGYORÓD SE öregfiúkat alkották, de a NYILATKOZAT aláírásakor nem voltak jelen/

Sajnos ezt a szép napot nem élte meg velünk Carlo Passalacqua…

Az 1987-es Rögbi Világbajnokság mellett már nem mehetett el szó nélkül a hazai sportsajtó. Talán az motiválta a szerkesztőt, hogy Dél-Afrika rögbi csapata nem kapott meghívást, az apartheid politika miatt és ez szenzációnak számított. Sajnálkozva közli, hogy a sokat fejlődött szovjet rögbi válogatott sem lehet jelen a világbajnokságon. Sok babér nem termett volna számukra. Egyedüli szocialista országként Románia vett részt a rendezvényen, amelyet természetesen az ALL BLACKS, Új-Zéland nyert. Mi még csak csodáltuk...

XLIII. 117. ✦ 1987. május 21.

Világbajnokság, rögbiben

William Ellis szabálytalanságot követett el egy futballmérkőzésen, merthogy a labdát magához ölelve az ellenfél kapujába rohant. Az akciót lefújták, de a brit játékos *feltalált egy új játékot*, amelyet az eset helyszínéről, *Rugby városról* neveztek el. Történt mindez *1823 novemberében*.

Míg a futball gyorsan meghódította a világot, a rögbi kezdetben csak az *angol nyelvterületen* terjedt. A *tojáslabdát* a századfordulón sikerült „átrúgni" a csatornán, a franciák lecsaptak rá, de a többi ország szinte észre sem vette.

Szkeptikus kívülállóként nézve a rögbi valóban *futkosásnak, lökdösődésnek*, esős időben mosóporhirdetésnek tűnik, de a hőskorban a labdarúgást is így látták. Pedig az ovális labdának is megvan a maga varázsa. A szabályai valamivel bonyolultabbak, mint a futballé, de ennek hála, több a kombinációs lehetősége is.

A figurák többnyire *improvizációra* épült, villámgyors támadások. A csapat *ferde vonalban* rohan előre, a labdát ugyanis *kézzel csak hátra* lehet passzolni. A játékosok *testcselekkel* térnek ki a rájuk támadó védők elől. Ez utóbbiak megpróbálják elkapni a passzolt labdákat, vagy szabályosan megállítani a támadókat, azaz *hátulról vádlin kapva* földre teríteni őket. A cél a *területnyerés*, a gólt pedig a labda védővonal mögötti földhöz érintése jelenti.

A rögbi igazi csapatjáték. *Tíz ember* azon dolgozik, hogy szétnyissa az ellenfél védelmét, *egy cselez* a labdával, *négy játékos* utána futva biztosítja. „*Tolongáskor*" nyolc játékos három sorban összekapaszkodva lehajol és az ugyanígy felállt ellenfelet próbálja hátranyomni, hogy a középre bedobott labdát a középső ember hátrasarkalhassa társainak. Az ütközés ereje olyan, *mintha két Fiat 500-as csapódna össze!*

A „11-es" izgalma sem hiányzik. Gól után, vagy közeli szabadrúgáskor egyetlen játékoson áll, vagy bukik minden. A tojásalakú labdát egy rúgással kell átívelni a két órási kapufa között, legalább három méteres magasságban.

Nagy-Britanniában a rögbi *úri sport*. A labdarúgás a *széles néprétegek* szórakozása, rögbimecsre járni viszont *gentleman időtöltés*, mint a *golf*, vagy a *lovaglás*. Huliganizmusról itt tehát szó sem lehet. A rögbit nyugodtan lehetne futballstadionokban játszani — ahogy ezt a franciák teszik —, a szigetországban azonban ilyesmi szentségtörés lenne. Ennek a sportnak a Wembley-je a *Twickenham-stadion* London külvárosában, ahova ugyanolyan nehéz jegyet szerezni, mint a wimbledoni teniszdöntőkre.

Franciaországban *nincs társadalmi rétegződés* a szurkolók közt, viszont érdekes módon a *nők* körében nagyon népszerű a rögbi. *Családanyák*, akiket a labdarúgás teljesen hidegen hagy, a képernyő előtt *sikítozva* buzdítják a nemzeti tizenötöt!

Európai partnerek híján Anglia, Franciaország, Írország, Skócia és Wales minden tavasszal körmérkőzéses bajnokságot rendez. Az Öt *Nemzet Tornájának* népszerűségére elég egyetlen adat: a mérkőzések tudósítása a francia *L'Equipe* sportújság öt első oldalát tölti be.

A sport rajongóinak régi álma válik valóra *1987. május 23-án*. Ezen a napon lesz a nyitómérkőzés az első rögbivilágbajnokságon, amelyet *Ausztrália* és *Uj-Zéland* közösen rendez.

Az első fordulóban a négy csoportba osztott 16 csapat körmérkőzéses alapú versenyt vív. A nyolc továbbjutó azután egyenes kieséses rendszerben küzd a döntőbe kerülésért.

A csoportbeosztások (elöl az esélyes csapatok): 1. Ausztrália, Anglia, Japán, Egyesült Államok, 2. Wales, Írország, Kanada, Tonga, 3. Argentína, Uj-Zéland, Olaszország, Fidzsi-szigetek, 4. Franciaország, Skócia, Románia, Zimbabwe.

A *dél-afrikai válogatott* lemondta részvételét, de ez pusztán sportdiplomáciai húzás volt, mert hiába kitűnő a csapat, nem kapták volna meg a *beutazási engedélyt*. A résztvevők sajnálatára a *szovjet csapat* nem vesz részt a tornán, pedig a Szovjetunióban a rögbi az utóbbi időben jelentős fejlődésnek indult.

Az európai szurkolók legnagyobb bánata, persze, az időeltolódás. A találkozókat a francia televízió egyenesben közvetíti, reggel 5 órakor és 7 órakor! És hajnalban mégsem olyan hangulatos örülni az esetleges győzelemnek...

Ónody Tamás

A rögbi sport kezdeti népszerűsítése az 1970-es években

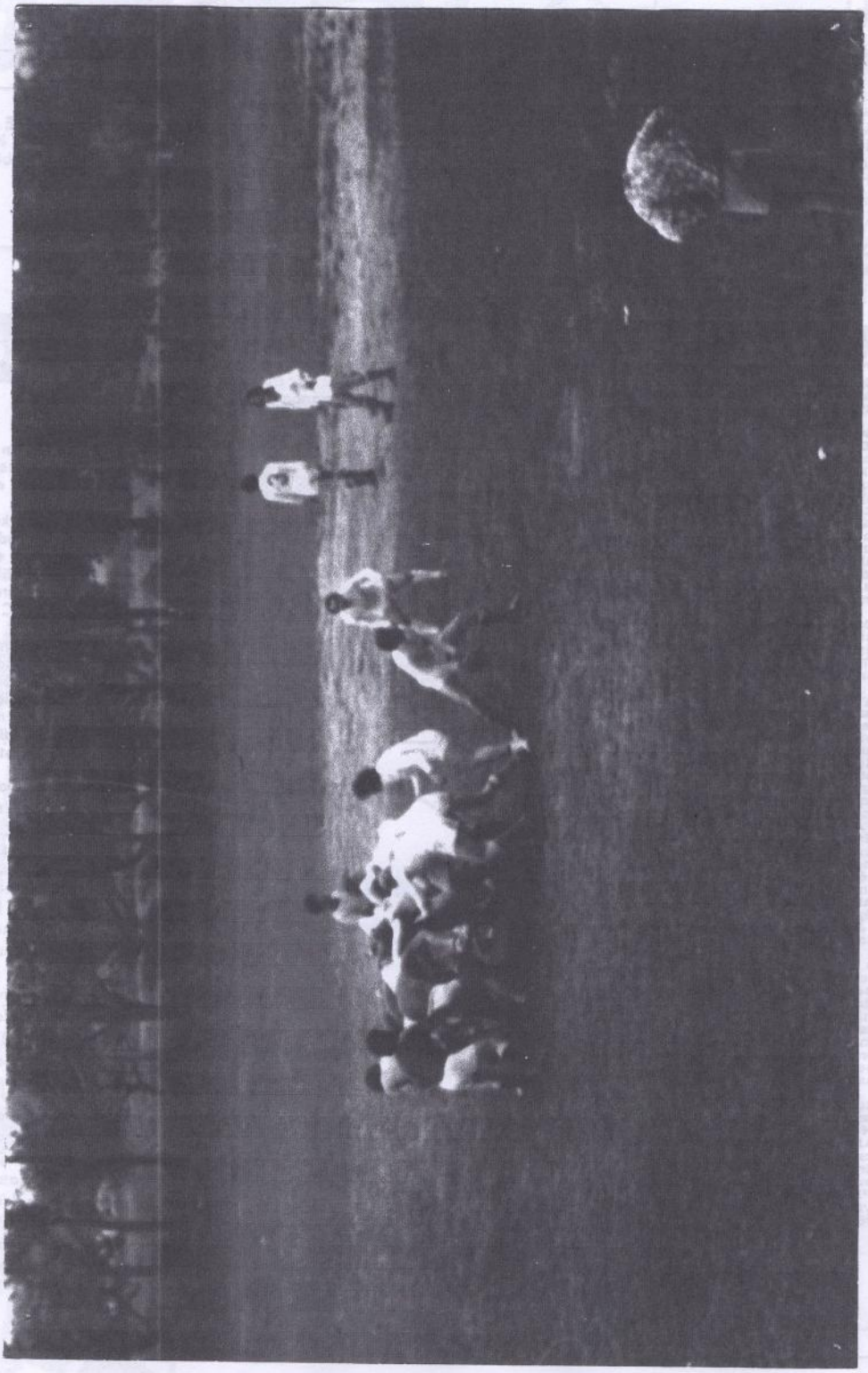

A Bp. Építők Tökölön 1972. június 2-án bemutatót tartott

1987-ben a vidéki csapatok is ügyesen helyezték el a helyi lapokban a rögbi eseményeket

Így tettek a pákozdiak és a pécsiek is igen okosan!

Rögbi Pákozdon

Első hazai mérkőzését játssza vasárnap 13 órakor az országos rögbi-bajnokság másod osztályban szereplő Pákozdi Tsz SK. A pákozdiak három idegenbeli mérkőzésének mérlege: két győzelem, egy vereség, így a hazai bemutatkozáson az Érdi VSE ellen joggal bízhatnak a sikeres szereplésben.

Helyet kérünk...

Egy nálunk egyelőre kevéssé ismert sportág bemutatóját láthatják a nézők augusztus 31-én a PMSC labdarúgó-mérkőzés előtt.

Ezt a játékot, amely több országban igen népszerű, rögbinek hívják. A labdarúgással közös „őstől" fakad, de manapság a két sportág szabályai meglehetősen eltérnek egymástól. Létezik még egy harmadik testvér is, az amerikai futball. Ez a rögbinél durvább, különleges védőfelszerelést igénylő játék. Míg ez a változat Észak-Amerikában roppant tömegeket mozgat, nálunk szinte ismeretlen.

Magayrorszagon a szelídebb, európai változat terjed lassanként, de egyre bíztatóbban. 1971-ben már volt bajnokság 10 csapat részvételével, de utána 9 év szünet következett. A nyolcvanas évek elején két csapat létezett: a BEAC és a kecskeméti GAMF. Évekig ők csak egymás között, valamint külföldi csapatokkal játszottak. Ma már ott tartunk, hogy a most alakult pécsi csapattal együtt nyolc együttes van az országban és még több városban folynak próbálkozások.

A sportág legnagyobb problémája, hogy tömegsport szinten működik, nincs szövetsége, magyar nyelvű szakirodalma, képzett szakemberei. Mivel „mecénást" is nagyon nehéz találni, ez is gátolja az előrelépést.

Jelenleg a pécsi csapatnak sincs igazi gazdája, így ennek a frissen létrejött társulatnak is hajszálon, a csapattagok lelkesedésétől függ a léte. Reméljük ez a szál elég erősnek bizonyul addig, míg túltesszük magunkat a kezdeti nehézségeken. Sajnos támogatás nélkül, önerőből lehetetlennek tűnik az országos vérkeringésbe való bekapcsolódás és az indulás a bajnokságban.

Azért nem adjuk fel egykönnyen: augusztus 20-án Érdre utazik a csapat, ahol nyolc résztvevővel rendezik meg az Alkotmány Kupát. Mindezt a csapatok saját költségén. Ezért örülünk a lehetőségnek, hogy augusztus 31-én 16.00 órakor a PMSC-pályán bizonyíthatjuk: van helye Magyarországon a rögbinek.

Bárdfalvi Tamás

RÖGBI

Pákozd—Mecsek LSE 25-10 (10-9). OB-mérkőzés, Nagyárpád. A hazaiak erejéből csak egy félidőre futotta.

kapitány, aki ilyen minőségében éppen tíz éve mutatkozott be San Antonióban. Azóta csak egyszer fordult elő, 1978-ban Jönköpingben, hogy a magyar válogatott nem jutott fel a dobogóra, ötödik lett. Az elképesztően rosszul sikerült

A világbajnokság második napjának műsorán az egész napos párbajtörvívás szerepelt. Török Ferenc és segítőtársai szerda estétől csütörtök reggelig azon igyekeztek, hogy lelket öntsenek. Mizsérbe, Fábiánba és Martinekbe.

Tippek

	Népsport	Képes S.	DN
1. Leverkusen—Nürnberg	1 x	1	x 1
2. VfB. Stuttgart—Mönchengladb.	x 2 1	1 x	2 x
3. Bochum—1. FC Köln	x 1	x	x 1
4. Kaiserslautern—Bremen	x 1 2	1	1 x
5. Karlsruhe—Schalke 04	1 2	x 1	1
6. B. München—Mannheim	1	1	1
7. Essen—Wattenscheid	x 2	1	x
8. Bayreuth—Blau Weiss 90	x 2	1	x
9. Düsseldorf—Bielefeld	1	1 x	1
10. Freiburg—Solingen	1 x	1	1
11. Offenbach—Stuttg. Kickers	x 1	2 1	1 x
12. Osnabrück—Ulm	1 x	x	x
13. Remscheid—Meppen	x 1	1	1
14. Leverkusen—Nürnberg I. f.	1 x	x	2

Tisztelt vásárlóink, figyelem!

Vállalatunk minden üzletében 1987. AUGUSZTUS 27—30-IG tartja éves vagyonmegállapító leltárát.

Önkiszolgáló raktáraink az alábbi napokon tartanak zárva:

Szekszárd: augusztus 26-án,
Dombóvár: augusztus 31-én,
Pécs: augusztus 28-án,
Máriagyűd: augusztus 27–28-án,
Szigetvár: augusztus 27-én.

Kérjük szíves megértésüket.

SZEPTEMBER 1-JÉN TISZTELT VÁSÁRLÓINK RENDELKEZÉSÉRE ÁLLUNK!

MECSEK FŰSZERT

Rövide

Sakk. Az országos b nokság vidéki elődö Krisztián és a 16 éves holtversenyben a 2. lé utóbbi ezzel teljesítette júsági aranyjelvényes Nemzetközi versenyen K ron, Kádár holtversenyb zett az első helyen, itt harmadik, Farkas a hete lyet szerezte meg. Valen a PMSC versenyzői.

Ejtőernyőzés. A ne bajnokságon, amelyen osztályú versenyző vett nők célbaugrását a pé Mária nyerte, stílusugr harmadik lett, míg ösz az ezüstérem jutott nek

Labdarúgás. NB-s bajnokság: Kaposvári –PMSC 0-0, serdülők: K Rákóczi–PMSC 1-2, (0-

Rögbi: A hatodik hel zett a Mecsekl Lakóte a Velencén megrendez csapatot felvonultató Áruház Kupában. A eredményei: Mecsek–E 3-10, Mecsek–Pákozd 3 csek–Békásmegyer 10-3 –Érd 8-6. Mecsek Liget

Tájfutás. Három pécs tó is bekerült a franci Gerarmerdben megren világbajnokságra utazó válogatottba. A nők k vács Ildikó, míg a férfi lemen és Széles képvi pécsi tájfutókat. A világ ságot augusztus 31. és ber 6. között rendezik.

A BLSE rögbi plakátja, amivel teleragasztottuk az Óbudai sziget környéket

A BÉKA UGRANI KÉSZÜL

Ami az egyesület „nyitottságát" illeti, arra igen jó példa a rögbi szakosztály (pardon, szakcsoport) megalakulása is. Történt pedig, hogy az elnöknő rajztáblát ment el vásárolni a közeli üzletbe. Mire visszajött az irodába, megalakultak a rögbisek, ugyanis abban az üzletben találkozott a hazai rögbiélet egyik megszállottjával, Bene Kálmánnal. Azóta csapat is van – huszonöten jöttek össze –, és még pálya is akadt, Budakalászon.

A BÉKA UGRANI KÉSZÜ

avagy: bemutatunk egy lakóhelyi sportegyesületet

A BLSE - PÉCS (?) mérkőzés az aquincumi Gázművek Sporttelepen 1987 júniusában

Az első mérkőzés amelyen Laci fiammal közös csapatban együtt játszottunk!

1987 tavaszán hivatalosan kilenc (a valóságban nyolc) csapattal folytatódott a rögbi bajnokság, ahol a BLSE a mezőny gyengébb csapatai közé tartozott, de az alsó négy között mindig volt esélyünk, így egyenlő eséllyel álltunk ki a pécsi egyetemisták ellen. Az eltelt 17 év fejlődése után már volt vidéki ellenfél, füves pálya és képzett játékvezető

Egy szabálytalan fogás, de az ilyet akkor még nem fújta le a játékvezető…

A BLSE – PÉCS mérkőzés az aquincumi Gázművek Sporttelepen 1987 júniusában

Két, nem túl nagyképességű, de rendkívül lelkes csapat küzdelme volt ahol a BLSE végre nyerni akart, a PÉCS pedig „fővárosi" csapatot akart megverni. A játék sportszerű volt, sérülés nem történt és talán (?) a BLSE nyert.

Az elkönyvelhető volt, hogy szép pályán, szívvel, a csapatok rögbihez hasonlót játszottak…

„Az oldalbedobásból megszerezte a BLSE a labdát és indul a támadásunk, Középen Horváth György (Goromba) mellette Laci fiam és én, 41 évesen…"

(zöld mezben Gacsal József – kiváló játékos - a játékvezető)

A BLSE – PÉCS mérkőzés az aquincumi Gázművek Sporttelepen 1987 júniusában

Tolongás a BLSE kapuja előtt

Laci jobbra, várja a labdát

Az oldalbedobás feszült várakozása, ahol a játékosok arcán látszik a pillanat fontossága – az amatőrök lelkesedése!

Sok játékos és egy néző. 1987!

László fiam BLSE rögbi igazolványának kelte ugyan 1988. április, de ő már játszott 1987-ben is

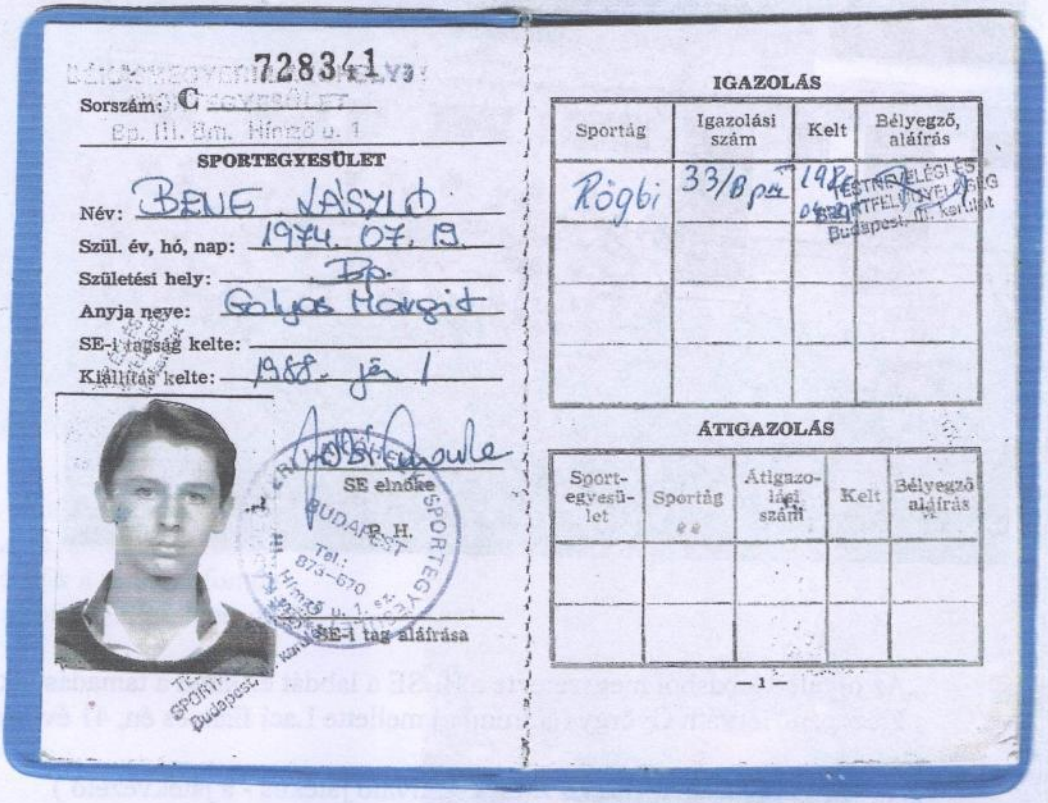

728341

Sorszám: C

Bp. III. Bm. Hímző u. 1

SPORTEGYESÜLET

Név: BENE LÁSZLÓ

Szül. év, hó, nap: 1974. 07. 19.

Születési hely: Bp.

Anyja neve: Galyas Margit

SE-i tagság kelte:

Kiállítás kelte: 1988. jan. 1

SE elnöke

P. H.

SE-i tag aláírása

IGAZOLÁS

Sportág	Igazolási szám	Kelt	Bélyegző, aláírás
Rögbi	33/B pu	198	TESTNEVELÉSI ÉS SPORTFELÜGYELŐSÉG Budapest III. kerület

ÁTIGAZOLÁS

Sport-egyesület	Sportág	Átigazolási szám	Kelt	Bélyegző aláírás

— 1 —

Mi kell több egy apának, ha egy sportcsapatban játszhat a fiával? Főleg, ha rögbit!

„Az oldalbedobásból megszerezte a BLSE a labdát és indul a támadásunk, Középen Horváth György (Goromba) mellette Laci fiam és én, 41 évesen…"

(zöld mezben Gacsal József – kiváló játékos - a játékvezető)

A BLSE – PÉCS mérkőzés az aquincumi Gázművek Sporttelepen 1987 júniusában

Tolongás a BLSE kapuja előtt

Laci jobbra, várja a labdát

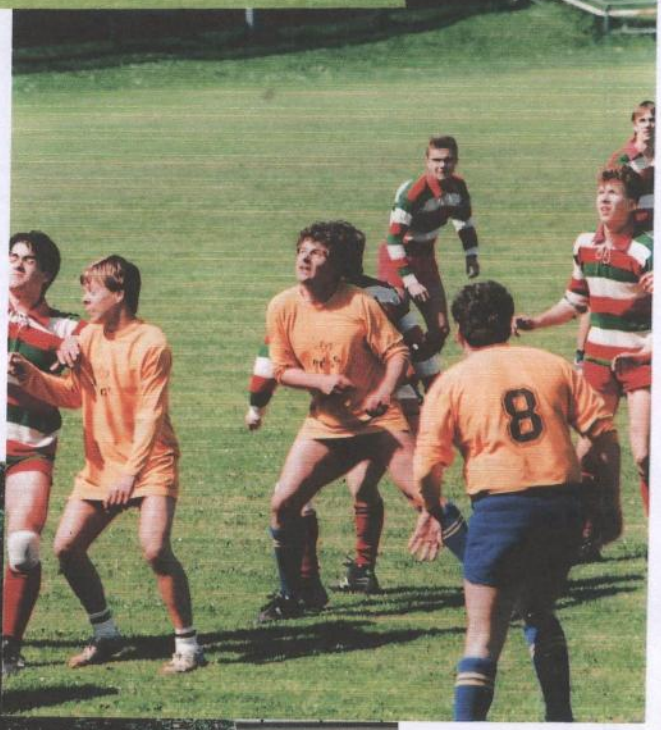

Az oldalbedobás feszült várakozása, ahol a játékosok arcán látszik a pillanat fontossága – az amatőrök lelkesedése!

Sok játékos és egy néző. 1987!

Moravská Třebová 3.2.1988

Kedres sportbarátok!

Gyakran emlékezünk az első találkozónkra Moravská Třebován. Szívesen maglátogatnánk magnhat és játsznánk egy bárati mérközést március végén Budapesten (egy nap).

Kérem onöket írják meg lehetséges-e.

Miroslav Kučera

A BLSE-hez írt levélben a tavalyi vereségükért akartak revansot venni!
(Moravska Trebova – BLSE 15 : 16)
1987 őszén
Helyette májusban Walesbe mentünk!

cím: Miroslav Kučera
Jevíčská 40
Moravská Třebová
571 01
ČSSR

[illegible] cshegy z
11/03 13:20
1211 peecs b

A pécsiek távirata egy 1987 novemberi meghívásra

BUDAPEST 98 7 NOV. 3-7 CSILLAGHEGY

peecs 141 15 3 1215

blse roegbi szakosztaalya
bene kaalmaan
3 ker himzoe u 1
1039/budapest

nekuenk november 15 nem jo legjobb 29 esetleg 22 suergoes vaalaszt keeruenk :
peecsi roegbi

cpl fejben suergoes illetve cimben suergoes 3 1 1039 15 29 22 :
1320/140
2358 cshegy z
1211 peecs b

1987-ben a BLSE aktív résztvevője volt a rögbi bajnokságnak, még ha szerény eredményekkel is büszkélkedhettünk a félig öregfiúkból, félig kezdőkből álló csapattal.

Vasárnap délelőtt bajnoki rögbimérkőzést bonyolítottak le Székesfehérváron, az ifjúsági sporttelepen. A Fehérvár Áruház SE és a Békásmegyeri LSE játszott. A hazaiak fölényesen és magabiztosan nyertek. Képünkön: tolongás közbeni helyzetkép Fotó: Kabáczy

A lelkes fiatalok egyikét elvitték katonának és onnan írt levelet a BLSE sporttársaknak

Az utolsó rögbi torna amelyen a BLSE tagjaként részt vettem 1988 tavaszán

VERSENYKIIRÁS

Március 15 kupa meghivásos rögbi torna Érd

Verseny helye: Érd, Ercsi uti sporttelep.

Verseny ideje: 1988. március 19. 9,oo óra.

Versenyre meghivott csapatok: FÁSE, Pécs, Pákozd, Liget SE, BLSE, Érd.

Verseny rendezője: ÉVTE, ÉVSE, Városi Tanács Müvelődési Ifjusági és Sport osztály.

A program: 9,oo Megnyitó

9,15 Csoportmérkőzések

13,15 Helyosztók

15,oo Eredményhirdetés

Csoportbeosztás:	"A" csoport	"B" csoport
	Pákozd	Liget SE
	FÁSE	BLSE
	ÉRD	PÉCS

A mérkőzések2x15 perc időtartamuak és a rögbi játék álltalánosan elfogadott szabályai szerint folynak. A sulyos szabálytalanságért kiállitot játékos a torna folyamán már nem játszhat.

Nevezhető létszám 20 fő. Nevezési dij 500 ft .Nevezési határidő:febr. 15.

A verseny győztese elnyeri a "Március 15 kupát" amely vándorserleg

A torna teljes bevételét az Érdi mozgássérült gyermekek nyári táboroztatására kivánjuk forditani , ugyanugy ahoyg az elmult évben.

A nevezéseket az alábbi cimre kérjük:

203o Érd

Béke tér V/B II.7

Horváth László

Mindenkinek boldog ujévet és sikeres versenyzést kivánunk.

Varga András
sportfelügyelő

Horváth László
ÉVTE ügyv. eln.

Nagy-Britannia, WALES – Cardiff 1988. május 23-30

Sport küldöttséggel Lacival együtt

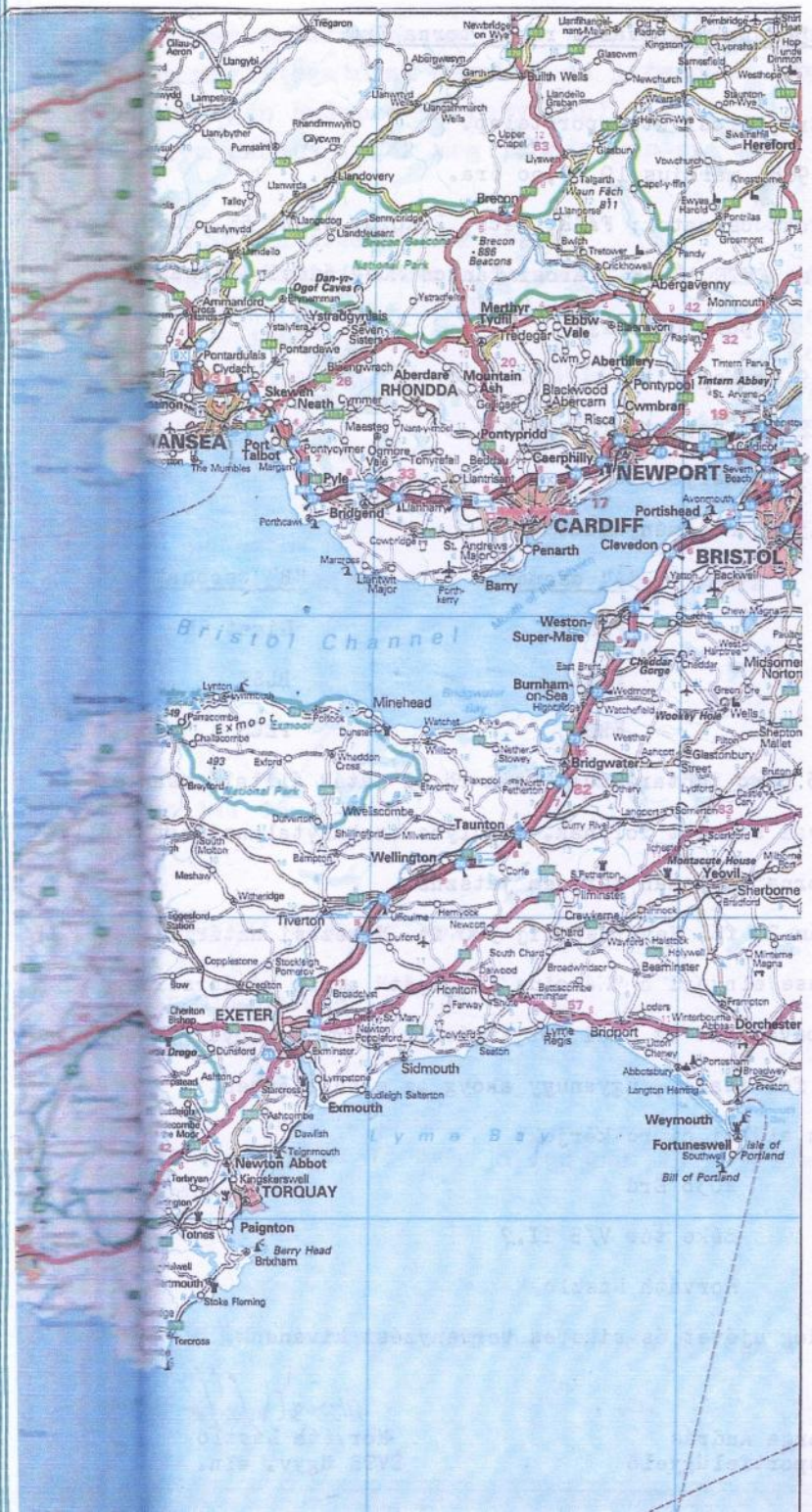

Életem első „nyugati" útját hasonló euforiában éltem át, mint annyi honfitársam azidőtájt. A több évtizedes bezártság fantasztikus és sok tekintetben illuzórikus képeket táplált a nyugati országokról, az ottani életről és a szabad világ megannyi csillogó fényéről. A kinnjártak beszámolói is mind a szépet és különbet említették, még saját családtagjaink is. Én Édesanya és Ildikó elbeszéléseiből sokkal szebbnek képzeltem az ottani életet, mint amit volt alkalmam megtapasztalni. Természetesen egy különb világ volt, csak talán nem annyira, amennyire az ál mainkban látni szerettük volna. Talán az erős kontraszt és a vágyódás tette mindezt?

Az én első utam azonban a várt álmokat hozta, hiszen a vendéglátók igyekeztek a „má sik világból" érkezetteket ma mális kedvességgel, figyelmeséggel és gazdag programokka szórakoztatni. Már maga az tény, hogy Cardiff polgármest re is fogadta a csoportot, jelz a körültekintést irányunkba.

A saját élményeimet erősítet hogy végre László fiam is me ismerhette egy csodálatos úto a nyugati világ szebbik arcát

1988. május 23 – 30 utazás Walesbe, Cardiffba

1988 tavaszán, egy hirtelen jött ötlettel kezdte szervezni a Cardiffba utazást a BLSE titkára, Jákói Aranka. Az igazi ok az volt, hogy walesi barátját akarta meglátogatni „kedvezményesen" részben a meghívók, részben az egyesület költségére.

Még ha nem Walesbe és főleg Cardiffba mentünk volna, akkor is érdekelt volna az utazás, de nekem akkor még nem volt útlevelem. 1987 tavaszán kezdték osztogatni az un. „Grósz útleveleket" a demokratikus nyitás szellemében és meg is kapta egy év alatt mintegy két millió magyar. Mivel én politikailag szálka voltam a szemükben és megfigyelt személy voltam, így azon 6-700 veszélyes antikommunista között szerepeltem, akinek nem akarták kiadni – indoklás nélkül. Egy év után már le is mondtam a kék útlevelemről, de a váratlan utazási lehetőség felpaprikázott és áprilisban beadtam a fellebbezést. Múltak a hetek és közeledett az utazás időpontja amikor behívót kaptam a szentendrei rendőrségre. Tényleg nem gondoltam, hogy ebben az ügyben, de tisztázódott a helyzetem és az útlevélügyben intézkedtek. Egyedül voltam a várószobában és csak egy vékony tolóablak választott el a tisztviselőtől. Kihallgattam a telefonbeszélgetését – gondolom a budapesti BM útlevélosztállyal – és kezdtem reménykedni. Eltolták az ablakot és aláírattak velem egy átvételi bizonylatot, majd egyszerűen KIDOBTÁK az útlevelem, amelyet a földről szedtem fel. Ilyen idők voltak!

Otthon már megnéztem tüzetesen ezt a régen várt okmányt és kiderült a bejegyzésből, hogy már 1987- ben kiállították, de egy évig nem adták ki nekem. Így hazudták el a valós helyzetet, amikor hivatalosan azt hangoztatták, hogy minden kérelmezőnek kiállították – csak éppen a politikailag veszélyesnek minősítetteknek nem adták át!

Négy nap múlva már Laci fiammal utaztunk Londonba, Cardiffba a rögbi fővárosába!

A walesi utunk részletes programja és a részt vevő személyek, közte a hét rögbi játékos

Tisztelt Sporttárs /nő/ !

Egyesületünk elnöksége jóváhagyta, hogy tagja legyen az 1988 május 23-3o.- Nagy-Britanniában tartozkodó 16 fős sportküldöttségnek.

csoportvezető: Balogh Kálmán III.ker.Tanács TSF vezető, MES oszt.h.
titkár: Jákoi Aranka
szervező: Bene Kálmán
tolmács: Balogh Csilla

Kárpáti Károly	testnevelő	Pálvölgyi Szabolcs	asztalitenisz
Nagy Lajos	kondi-labd.rug.	Schwatz Róbert	túrakerékpár
Nagyné Urbán Klára	asztalitenisz	Bene László	rögbi
Kovács Sándor	karate	Juhász József	rögbi
Mecseki Attila	labdarugás	Babay Gábor	rögbi
Szalay Dezső	rögbi	Horváth György	rögbi

tartalék: Csengei Gábor rögbi

A csoport, Cardiffban az Ifjúsági Central Clubnak lesz a vendége, akik 1987-ben vendégeink voltak itt Magyarországon.
A kiutazás mindenki számára jutalom, a jól végzett szervezői és sportmunkájáért. Az utazással járó költségeket viszont mindenki maga fizeti,:

repülőjegy	16.8oo.-
biztositás	85o.-
vizum 5o%-a	9oo.-
összesen:	18.55o.-Ft

Ezt az összeget kérjük a mellékelt csekken befizetni és a feladóvevényt még az utazás előtt az irodába leadni.

Az utazással kapcsolatos tudnivalók:

<u>találkozás:</u> <u>május 23.-án hétfőn 7.oo órakor Ferihegy 2-ön, az indulási csarnokban.</u>

<u>kiutazás</u>: május 23.-án hétfőn 8.3o órakor az MA 6oo-as járattal Brüsszelbe, majd átszállással a BA 377-es járattal érkezés Londonba 13.15-kor

<u>visszautazás</u>: május 3o.-án hétfőn 9.oo órakor Londonból az SN 6o2-es járattal Brüsszelbe, majd átszállással az MA 6o1-es járatra <u>érkezés</u> Budapestre 13.55-kor a Ferihegy 2-re

<u>egyéb</u>:

- tekintettel arra, hogy két éjszakát családoknál fogunk tölteni, kb. 2oo.-Ft értékü magyaros ajándék szükséges
- a program alapján feltétlen szükséges lesz: úszómezre
  sportfelszerelésre
  gálaruhára /öltöny, nyakkendő
- a mellékelt program csupán javaslat,- levélben kértünk módositást, hogy Londont is szeretnénk látni

P r o g r a m

<u>május 23.hétfő</u>

13.15 érkezés a Hearthroww repülőtérre
tovább utazás kér mikróbusszal
18.oo érkezés a Központi Ifjusági Klubba,
majd indulás a vendéglátó családokhoz
esti étkezés és szállás a családoknál

<u>május 24.kedd</u>

reggeli a vendéglátó családoknál
9.3o találkozás a Központi Ifjusági Klubban
vásárlás Cardiffban

7. Nagy – Britannia - WALES 1988 május 23-30

Sportküldöttséggel, Lacival együtt.

1970 –től 1988 májusáig foglalkoztam a rögbivel, mint játékos, mint edző, mint sportvezető, mint öregfiú játékos. A semmiből indultunk és évekig én vittem az egész sportágat a nyakamon. Felsorolni is nehéz lenne az áldozatvállalásom, de megérte, mert ma létező sportág!

Az első nyugati utam pont Cardiffba vezetett szinte jutalomként a 18 év küzdelmeiért

/az oldal az Utazásaim könyvből való, a 7. külföldi utam/

Nekem személy szerint az érzelmi elégtételt az adta, amikor a rögbi „székesegyházába" a cardiffi Arms Park stadionjában lehettem , fiammal – aki szintén játszotta a rögbit – és egypár régi játékos sporttársammal. Olyan volt mint egy hegymászónak a Mount Everest!

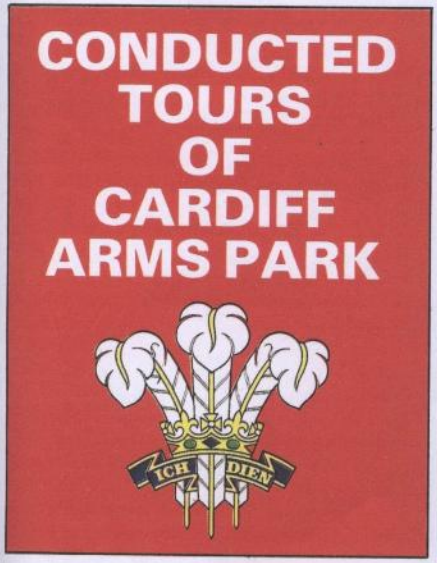

Nagy – Britannia - WALES, 1988 május 23-30

Sportküldöttséggel, Lacival együtt.

Első nyugati utam egyúttal a fiamnak, Lászlónak is az első, igazi utazása volt, repülővel Londonba, barátokkal, sporttársakkal és egy változatos programmal. Talán itt szerette meg az utazást és én hálás vagyok a sorsnak, hogy ezt így rendezte. Neki már nem kellett annyit sóvárogni és várni évtizedekig erre a lehetőségre. A későbbiekben ennél ragyogóbb utakon vett részt, de elsőre, indulásnak ez is kiváló kezdet volt. Motto :"Aki utazik, megtanulja szeretni a világot!"

/ Laci a Sothebys bejáratánál, egy rekonstruált római villánál és az anyakirálynő palotájánál./

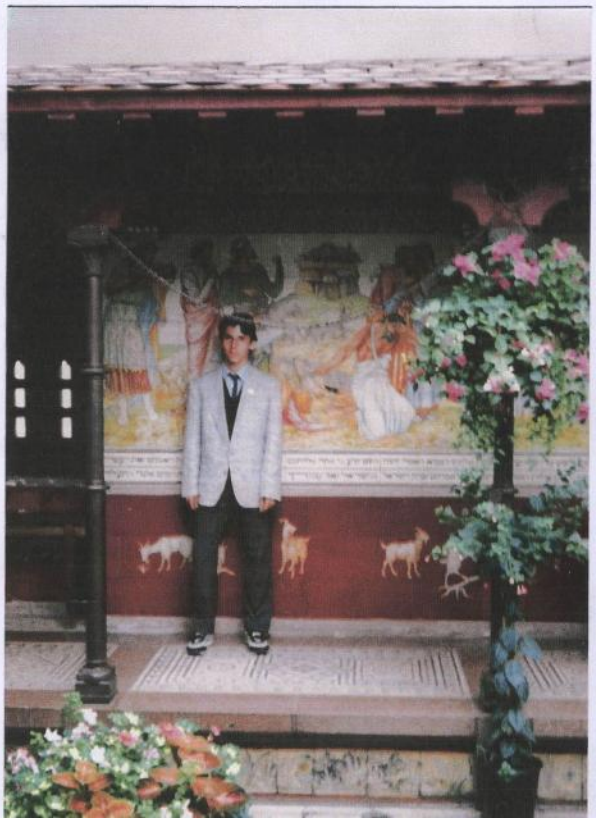

2000. szeptember 9-10 között mint sajtó képviselő vehettem részt

a Margitszigeten, a nemzetközi 7-es rögbi tornán, amely kiváló rendezéssel és kitűnő magyar játékkal fémjelezte a sportág fejlettségét.

Öregés elégedettséggel néztem a lelátóról a játékot

Megélhettem, hogy a Magyar Rögbi Szövetség székhelyén lehettem!

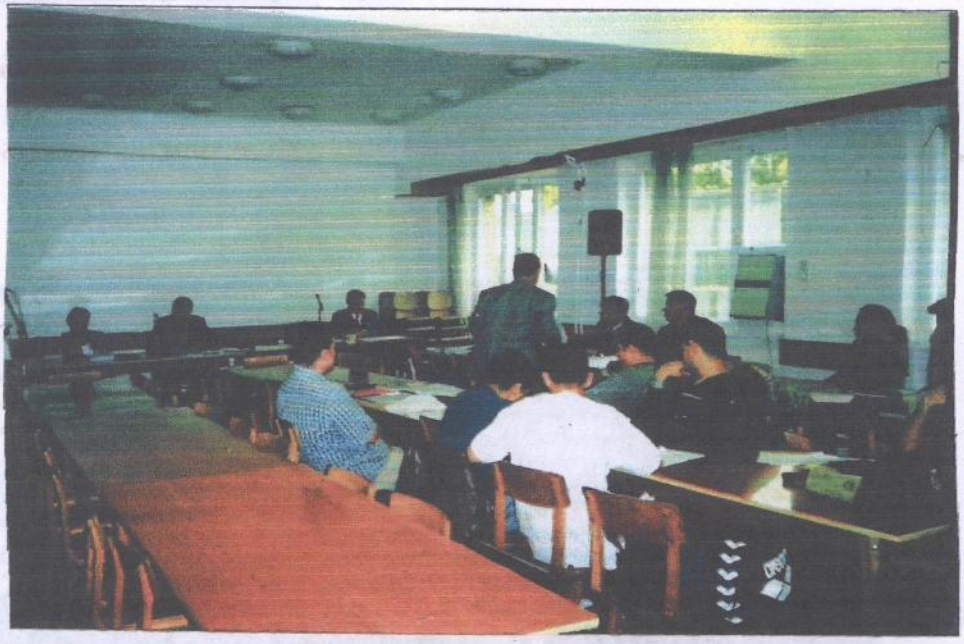

2005 tavaszán mint vendég részt vehettem a Magyar Rögbi Szövetség elnökségének gyűlésén, amelyet Fehérvári elnök vezetett és leszavazták Gyolcsos Ferenc javaslatát, amely arra irányult, hogy inkább az utánpótlást támogassák az élsport helyett…

A Margitszigeten tapasztaltak mind azt igazolták, hogy jó kezekben van a magyar rögbi irányítása (Bánki Erik fideszes országgyűlési képviselő a Szövetség elnöke, aki ma 2010-ben az Országgyűlés Sportbizottságának lett az elnöke!)

Kiváló, felkészült csapat lett a magyar válogatott, amely megállja a helyét az európai középmezőnyben és utat mutat a rögbi sportág fejlődésének a jövőben.

A BOTOND rögbi csapat indulója után 30 évvel már ez a mókás szöveg lett a kurjongató dal! (Hja, változik az idő, a környezet…)

A MAGYAR RÖGBI VÁLOGATOTT SZURKOLÓINAK DALA - a kanásznóta dallamára -

1. **MEGISMERNI A RÖGBIST**
KEMÉNY FOGÁSÁRÓL,
MINDIG SZÉLES MOSOLYÁRÓL,
SOK JÓ BARÁTJÁRÓL
HEEEEJ !
ÉLET, ÉLET RÖGBIS ÉLET, EZ AZTÁN AZ ÉLET !
HA MEG UNOM MAGAMAT, MAGAM IS ÚGY ÉLEK.

2. AKÁRMERRE JÁROK ÉN
AZT SÚGJÁK A LÁNYOK
ILYEN DELI RÖGBIS LEGÉNYT
SEHOL SEM TALÁLOK
HEEEEJ !.....

3. *LÁTTAM ÉN MÁR SPORTOLÓT*
FÖLDÖN SZINÉSZKEDNI,
DE HA EGYSZER ÜTKÖZNÉNK,
MEGTUDNÁ, HOGY EZ MI !
HEEEEJ !.....

Ráadás: RÖGBI CSAPAT EGY CSALÁD
AJÁNLOM EZT NÉKED,
EGYÜTT SÍRUNK NEVETÜNK,
ERRŐL SZÓL AZ ÉLET.
HEEEEJ !.....

Balogh Csaba rajza

Mint a sajtó képviselője, meghívottként a 7-es tornán 2000.szept.

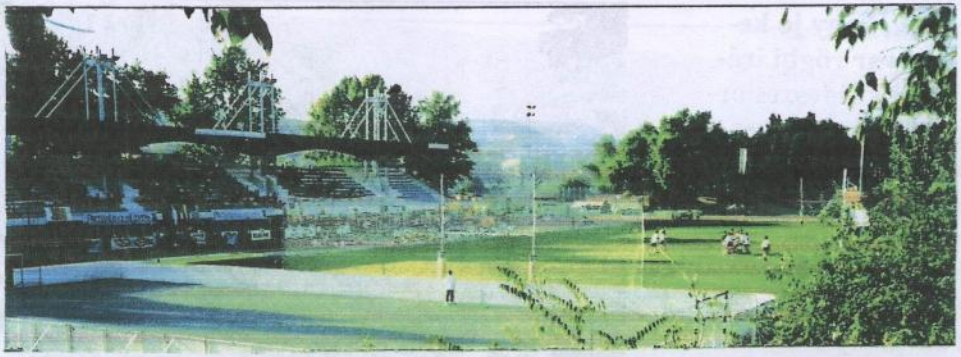

Kitűnő körülmények és rendezés, első osztályú játékkal,

no meg a régi játékostársak, az öregfiúk a Liget SE-ből

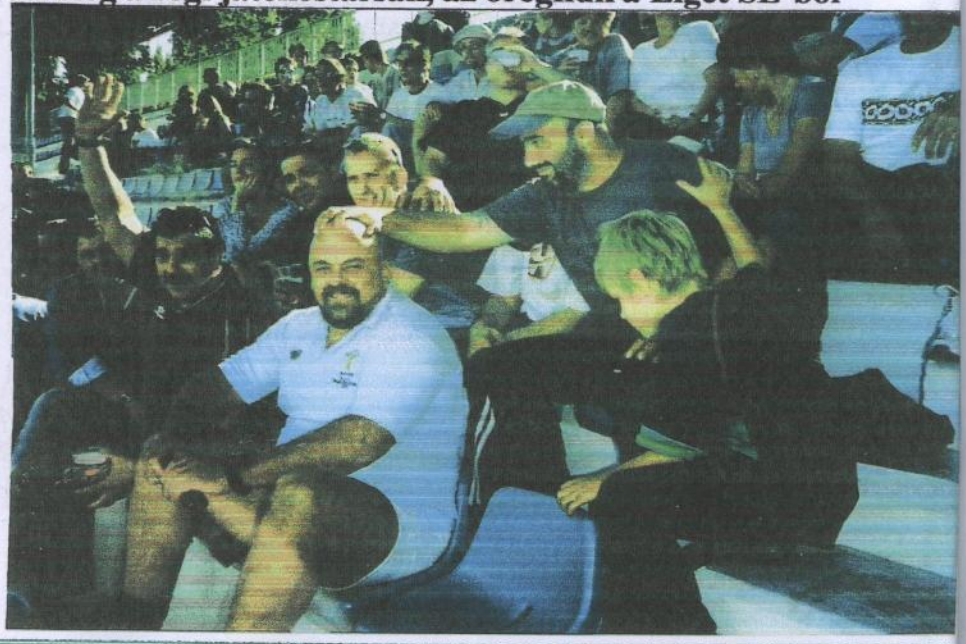

2005 kora tavaszán jó hangulatú öregfiú mérkőzésre került sor Székesfehérváron ahol még a régi rutinnal, de sok évvel és sok-sok kilóval gazdagabban játszottak.

2005 kora tavaszán jó hangulatú öregfiú mérkőzésre került sor Székesfehérváron

2009 május 30-án kilátogattam a RVSC stadionba, ahol már minden professzionális volt. A jegy és a műsorlap mellé még az alábbi tájékoztatót is adták. Ezt is megélhettem!

MIÉRT ÉPPEN RÖGBI?

Mert egy gyors, izgalmas, kihívásokkal teli, kimerítő testmozgás. Mert fiúk és lányok egyaránt játszhatják. Mert segíti a csapatmunkát, a megértést, az együttműködést és a játszótárs tiszteletét. Mert a bátorság és ügyesség mellett, amit a játék megkíván, a legfontosabb a csapatjáték szeretete, amitől gazdagabb lesz a játszók élete. Mert a rögbit jellemző intenzív fizikai és atlétikai munka kivételes bajtársiasságot szül úgy a pályán, mint a meccs után.

A harmadik legnézettebb sport a világon. Csak a focivébét és az olimpiát követik többen a tévében. A labdarúgással egyidős, de csupán 14 éves profi múltra visszatekintő sportág villámgyorsan a sportüzlet élére állt: a világ tíz leglátogatottabb nemzetek közti tornája közül ötöt ad – köztük az elsőt, a mérkőzésenként 65 ezer nézőt vonzó, minden tavasszal megrendezett Hat Nemzet Európa-bajnokságot.

Nincs kamu. Az ütközés, fogás, a tolongás – fáj. Mivel a rögbisek nem viselnek védőfelszerelést, tisztelik a fájdalmat. Nem esztelenkednek a bukósisak védelmében bízva, és olyan technikákat tanulnak, olyan szabályokat alkalmaznak, amik biztonságossá teszik a játékot. Annál pedig itt nincs nagyobb égés, mint sérülést színlelve fetrengeni, majd lebicegni a pályáról. A rögbi erősíti a sportemberi viselkedést, és kiveti magából a csalókat és a gyávákat.

A rögbi egyáltalán nem „olyan", mint a foci. Sokszor összevetik a két sportot, a rögbi azonban sokkal inkább a labdarúgó sport természetes evolúciójának tekinthető, mint közeli rokonának. A rögbiben meg kell tanulni csapatban játszani. Megszűnik az „Én" mint központi probléma. Ez kihat a családi életre és a munkára is.

A rögbi mindenkié. Minden testméretű és alkatú játékos megtalálja benne az örömét. Mindenkinek kínálunk valamit: a magas vékonynak, a hordóhasú nyak nélkülinek, az alacsony tömzsinek és a cingár egérnek is. A rögbizés egyben egy családhoz tartozást is jelent. A csapatban más kultúrákból, szociális és társadalmi környezetből származó emberek találkoznak, barátkoznak egymással. A játék során egy húron pendülnek a módosak és a szegényebbek – vagyis a rögbi osztály nélküli.

A rögbi nem egyszerűen egy sport. Sokkal inkább egy viselkedési mód, amelynek jellemzője az erős bajtársiasság. A pályán kezdődik, majd a sípszóval az agresszió eltűnik, az ellenféllel egy kenyéren és sörön osztozunk, az ünneplésből kijut a győztesnek és a vesztesnek is – ez pedig egyedülálló a sportban. A rögbisek nyerni akarnak, de nem minden áron. Tisztelik, és nem gyűlölik az ellenfelet. Vince Lombardi, a híres amerikaifoci-edző egyszer azt mondta: „A győzelem nem minden – csak a legfontosabb!" Ehelyett a rögbisek inkább úgy fogalmaznak: „Nincs győztes – csak túlélő!"

PONTSZERZÉS

CÉL. Amikor egy támadó az ellenfél célterületén a földre teszi a labdát – 5 pontot ér.

JUTALOMGÓL. A célt szerző csapat próbálkozhat növelni pontjait egy állított rúgással – 2 pont, ha a H alakú kapu felső részén, a lécek között áthalad a labda.

BÜNTETŐGÓL. Súlyos szabálytalanságot követően a vétlen fél kapura rúghatja a labdát – 3 pontot ér.

MEZŐNYGÓL. Bizonyos helyzetekben nyílt játékból is lehet kapura lőni – 3 pontért.

A CEE Rugby-kupa állása		Pont
1	RCM Timisoara	15
2	RC Dragon Brno	10
3	gas.hu Battai Bulldogok	10
4	Esztergomi Vitézek Suzuki	9
5	Elefántok Rögbi SE	0
6	RC Donau Wien	0

MECCSPONTOK. A győzelemért 4 pont jár, a vesztes, ha nem több 7-nél a pontkülönbség, jutalompontot kap. Döntetlennél 2-2 pontot kapnak a csapatok, és bármelyik fél 4 vagy több célt szerez, bonuszpont illeti meg.

A tabellán egyenlő meccspontszámnál a szerzett célok száma rangsorol.

„A rögbi sportág szabályai, mozgásanyaga kevésbé terjedt el a magyar sport egészében, mint más hagyományos sportágaké. Ez a világszerte népszerű labdás küzdősport keresi a megillető helyét a magyar fiatalok fizikai képzésében. Mi, akik elkötelezett hívei vagyunk ennek a kemény, férfias, de ugyanakkor nagyon erős jellemformáló sportágnak, szeretnénk elérni, hogy a magyar fiatalok nevelésében szerepet kapjon sportágunk. A közoktatási típusú sportiskolák képzési anyagában már szerepel a rögbi a választékban."

Adamik Zoltán testnevelő tanár, a Magyar Atlétikai Szövetség alelnöke, 1982-ben kezdett rögbizni.

CEE Rugby Cup 2009

Club Sportivo Kft. 1137 Budapest, Radnóti M. u. 5-7. 5/A • A jegy ára 1500 Ft, ami 20% áfát tartalmaz

www.karszalagok.hu 9/5/08

Válogatott hegedűs a rögbipályán

A rögbisekről azt gondolná a naiv sportbarát, hogy jól megtermett legények e sportág tolongói, és ha véletlenül összefut velük, akkor bizony fel kell nézni rájuk. A minap a magyar utánpótlás válogatott egyik székesfehérvári oszlopát vártam beszélgetésre. A felismerés fénye nem világított lámpásként, amikor egy szelíd külsejű ifjú kopogtatott be, kezében hegedűvel. Sietve közöltem vele, a kulturális rovat néhány ajtóval odébb van, de kiderült, ő Gyulai András, a válogatott rögbis, és éppen az olaszországi Trevisóból, az Európa-bajnokságról érkezett haza. A magyar junior válogatott a C-csoportban a második helyen végzett. Nyitányként Dánia hasonló korú ifjait 17-5-re verték, a következő körben a bulgárokat 29-8-as sikerükkel fektették két vállra. A döntőben Svájc legjobbjai vártak rájuk, és a magyarokra nem túl hízelgőnek tűnő 20-0-as eredmény lett oda. Igaz, ez a rögbiben négy célt jelent, olyan, mintha labdarúgómeccsen 4–0-ra kaptak volna ki, bár az sem kevés. Az ellenfeleknél 20–30 éve honos már a rögbi, míg András csupán három éve ismerkedett meg eme játékkal. A magyarok? Egymeccses csapatnak tartották eddig őket, így az ellenfeleknek kellemetlen, a mieink híveinek kellemes meglepetés volt, hogy döntőt játszhattak.

Ami a srácot illeti: miért fontos a rögbi neki, akinek művészi hajlamait jelzi a magával hozott hegedű. Vagy ha hegedűl, akkor miért kockáztatja keze épségét a rögbivel?

– Mindenképpen szükségem volt a testmozgásra, és azért lett ez a rögbi, mert sok olyan dolgot meg lehet tanulni ebben, amit más sportban nem. Ilyen a csapatszellem, hiszen nem lehet egyénieskedni, mint a futball esetében, és mivel ez a játék full contact sport, lényegesen nagyobb bátorságra van szükség az ellenfél megfogásához, vagy éppen a vonalukon való áttöréshez. Amikor játszunk, nem gondolok arra, hogy jaj, mi lesz az ujjaimmal...

Vajon hogyan éli meg a fiatal tehetség azt a helyzetet, amikor ütközik benne a művész lelki finomsága, és a rögbi marcona keménysége?

– Nincs ezzel gond, kiegészítik egymást, mindennek, és mindenkinek több oldala van, több lélek lakozik benne, és ezek jól megférnek együtt. Hogy mi lesz a jövőm? Nem tudom. Amíg látom a sportolás értelmét, addig teszem, de tudom, vannak ennél fontosabb dolgok is az életben.

Búcsúzóul naná, hogy nekiszegeztem a kérdést: a koncertpódium vagy a világbajnoki döntő gondolata izgalmasabb a számára?

– Most egyelőre a világbajnoki döntő...

Sílye Sándor

Fotó: Szabó László

2010!

A Fehér Megyei Hírlap 2010 nyarán közölt cikke barátságosan írt egy játékosról, aki zenész és rögbis egyszerre és ez számára így természetes.

40 évnek kellett eltelnie ehhez!

2010. a negyvenéves álom megvalósult!

Az esztergomiak 1984 óta vezetett Év Játékosa és a rögbi plakátok a klubteremben

A klubteremben lévő TV-n is rögbit néznek a játékosok, készülve az EU bajnokságra!

A rögbi csapat emlékfotói a klubteremben és az ellenfelekről „lehúzott" mezek a falakon

Neuser András *a harmadik sportember ,akinek majd szobor jár a rögbi szövetségbe*

Emlékeim a rögbicsapattal való ismerkedésem idejéről.

1980 augusztusában a GAMF építőtáborában társaimmal Kiskunlacházán rúgtuk a bőrt és miután néhány pohár jófajta nedű elfogyasztása után voltunk, nem csak a foci hanem a test-test elleni küzdelem került előtérbe. Az egyik résztvevő meg is jegyezte el lehet menni rögbizni, meg egyéb helyekre, ha nem tudtok normálisan játszani.

Szeptemberben láttam az első rögbi meccset, a GAMF végzett és aktuális hallgatói között. Úgy gondoltam, hogy ezt én is tudom, sőt én biztosan jobban tudom csinálni. Részt is vettem a következő két edzésen, de az első pofonok nem hozták meg a kedvem, így egy évet kellett várni, hogy megérjen bennem a gondolat és rögbis lehessek.

Igaz ehhez nagyban hozzájárult az új barátnőm Klára véleménye aki szerint az igazi férfiak rögbiznek. Mivel imponálni akartam későbbi feleségemnek Klárának, ezért igyekeztem bebizonyítani, hogy igazi férfi vagyok még ha ehhez a rögbin keresztül vezet az út.

1981-től töretlenül, megszakítás nélkül a rögbinek szenteltem és szentelem a szabad időmet. Elsőre megtetszett, hogy itt nem lehet szimulálni. Itt a maximumot kell nyújtani egy ütközésnél, de a sebek nyalogatása is jó érzés volt.

Imponált az első úttörők megismerése, a Körmöci, Czabán Dani, Erdelyi Sanyika hallatlan lelkesedése, és az időnként megjelenő nagy tudású RÖGBISEK edzései.

Természetesen a Körmöczi Béla kifogyhatatlan történetei és a kudarcok, hihetetlen sikerként való beállítása is felejtethetetlen. Olyan mértékben inspirált ez a légkör, hogy 1982-ben felhatalmazva éreztem magam, hogy a kissé elhanyagolt Kecskeméti csapatot felfrissítsem.

Egy hatékony iskolai toborzó körút után hirtelen felduzzadt a létszám 50-60 főre, ami a régiek lelkesedését is újraélesztette.

A 83-as Vienna Celtic elleni bécsi mérkőzés igazi sikert jelentett. Nemcsak a bizományi áruházakban értékesített nagy mennyiségű kvarcóra és számológép tekintetében, hanem a Bécsiek első legyőzése miatt. Ezzel új korszak kezdődőt, elkezdték komolyan venni az eddig 50-60 ponttal levert Magyarokat.

A korai időszak olyan emberekkel ismeretet meg akik végig kísérik életem meghatározó részét. A mindig izgága Sanyika, a kora ősz Bába Feri, a body builder kinézetű Czabán Dani, az örökké szervezkedő Bene Kálmán, a Kőkemény Molnár Gergely (Gecső), az istenek hitt Körmöczi Béla, Kő Feri, aki mindig tudta a megoldást, Krebsz Tibi aki kilyukadt szájjal is játszani akart tovább, vagy épp a Halász Tamás akinek a méreteitől eleve rettegtek az ellenfelek.

Velük és még sok más korai társammal még mindig nagy öröm találkozni. Szerencsére közülük sokan igyekeznek ma is részese lenni ennek a sportnak így a rendszeresség megmaradt.

1983-őszétől nagy változás következet be az életemben, új munkahely Esztergomban, házasság Klárival, de a Labor Mím Rögbi csapat megalakítása is életem meghatározó mozzanata volt.

Az akkori hazai rögbi harmadik csapataként nagy lelkesedéssel
kezdtük a csapat szervezését. Segítségemre volt Magyarovics Gyula és a volt BEAC-os Réti Laci.

A kezdeti sikerek után magamra maradtam, illetve csak feleségem Klári tartott ki mellettem a csapat építésben. Olyannyira, hogy a katona éveim alatt ő gondoskodott az edzések megtartásáról, ezzel biztosítva a folytonosságot.

Ahogy a lehetőségeim javultak, úgy erősödött mögöttem a csapatom is. Úgy éreztem, hogy amit a csapat építésére fordítottam, azt sokszorosan visszakapom, ha pénzben nem is, de megbecsülésben igen. Ez biztosan így is volt, és 30 év után mondhatom, hogy megérte.

Az aktív sportot 2002-ben, 40 éves koromban fejeztem be, de a csapat és a klub vezetését azóta is aktívan örömmel végzem.

2010-ben ezek a csapatok képviselik a magyar rögbi sportot (+ Esztergom)

Kalandozó Magyarok

Budapest Exiles

Rugby Kecskemét

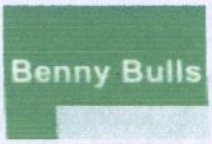

Békéscsabai Benny Bulls Rugby Club

Fehérvár Rugby Club

Kék Cápák Velencei Rögbi Klub

Pécsi Indiánok

Debreceni HSE Hajdúk Rögbi Klub

Érdi Rögbisek

Medvék Rugby Klub

Elefántok Rögbi Sport Egyesület

Szentesi VSC 91-esek Rögbi Szakosztály

Battai Bulldogok Rögbi Klub

Liget SE Rugby Klub

1970-ben egy rögbi labdával kezdtük ezt a férfias sportot és most 40 évvel később, visszatekintve megérte az áldozat, beérett a gyümölcs!

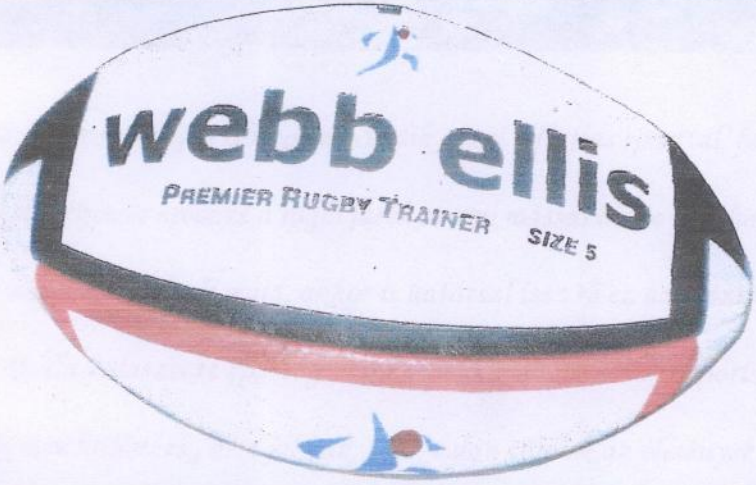

2010 Pilisborosjenő

Negyven évvel a kezdetektől már a harmadik generáció gyakorol

Remélem ,hogy Domonkos unokám is megismerkedik ezzel a férfias sporttal, hogy a későbbiekben a kellő önbizalommal éljen és élvezze a rögbi játék semmi mással össze nem hasonlítható örömét.

Ha mégsem ezt a sportot kedveli majd, akkor is hatással lesz rá ez az összeállítás, amely hitet adhat neki is az általa választott sportág áldozatos műveléséhez és a sportok szeretetéhez.

A sportemberek nem különbek, nem jobbak, csak talán többek az élményektől és ezáltal gazdagabb az életük. Különösen, ha jó egészségben, minél tovább űzik választott sportágukat!

I LOVE
RUGBY!
MELBOURNE

#RWC2015
Canon
MasterCard
heineken

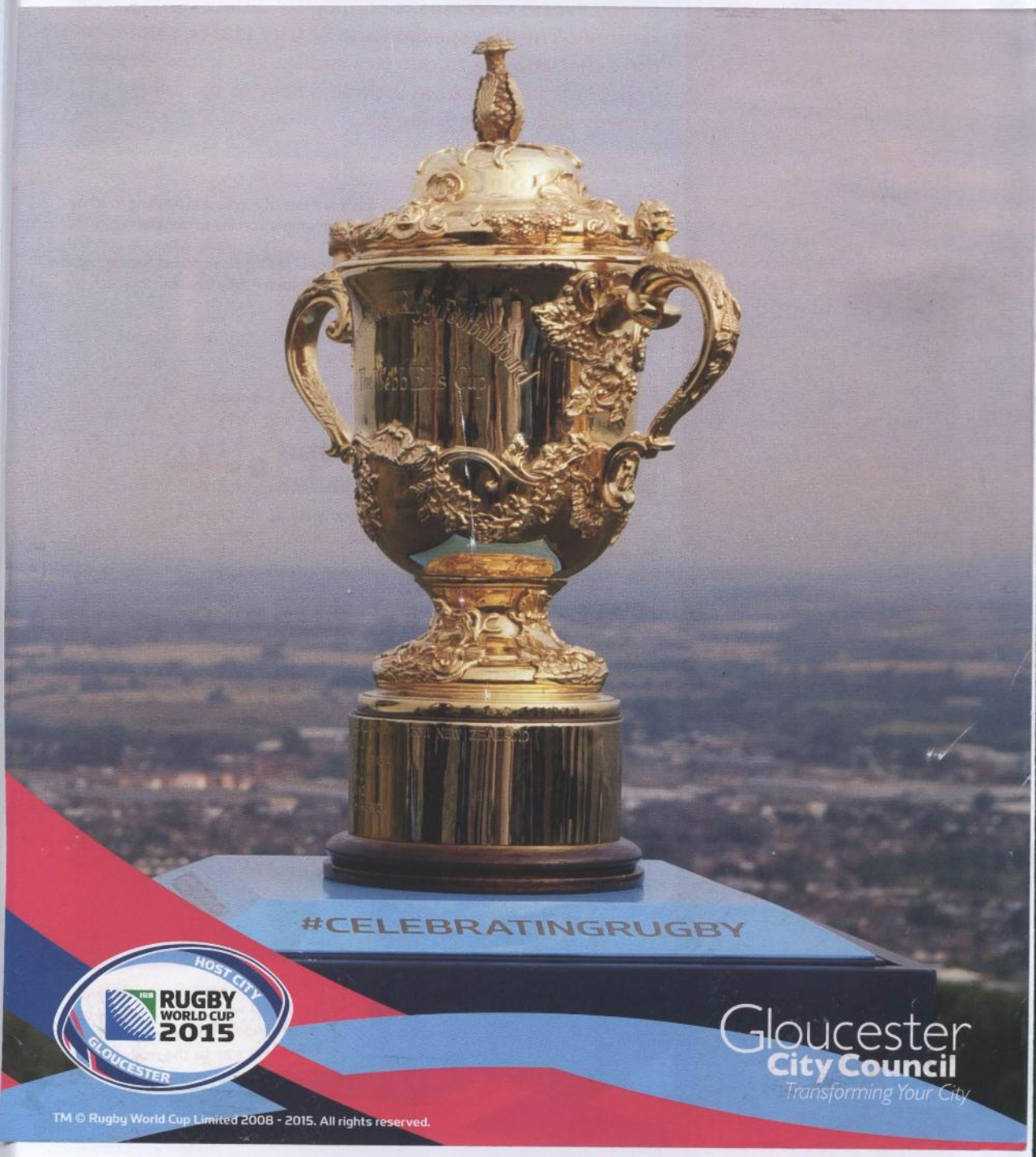

TM © Rugby World Cup Limited 2008 - 2015. All rights reserved.

A magyar rögbi sport története 1969—1988